京城日報
夕刊　十一月七日（金）
編輯兼發行人 印刷人 小川三之介
京城府太平通一丁目 發行所 合資會社 京城日報社

難關の海、陸兩省も 數回の折衝で諒解か
井上藏相、首相の斡旋を慫慂
大藏省漸次樂觀す

【東京電話】井上藏相は六日午後八時五十分官邸に濱口首相を訪問し約一時間半に亘り豫算編成に關する各省との折衝經過を詳細に報告し、新規事業及節約案の復活要求に特殊財源なき限り全部拒絕の方針で進み、現在のところ陸、海、農林、遞信の四省を除き諒解を遂げ農林、遞信は諒解の見極めがついてゐるが陸、海兩省は尚若干の難關が殘されてゐるので濱口首相からも陸海兩相に對し折衝方を依賴し九時五十分辭去したが、大藏省では兩省の分も今後二、三回大臣の折衝で解決するものと見てゐる

陸軍省再節約 四百萬圓に達す

【東京電話】陸軍省ではさきに一千四百余萬圓の復活要求を出したに對し、井上藏相から緩和の要求あつたので六日午前臨時費の節約繰延につき參謀本部の同意を得て同午後一時から阿部陸相代理、杉山次官等參集、復活要求減額につき協議の結果經常、臨時、新規事業の各要求費目から少しづゝ減額するに決定計算したが約四百萬圓となる模樣で、七日朝省議を開き直に大藏省に提出同日の閣議に間に合せることゝした

海軍省の節約能力は 三千五百萬圓程度
◇…殘額千九百萬圓は捻出不可能
大臣同志で解決に當る

【東京電話】矢吹海軍政務次官は六日午後井上藏相を官邸に訪問し海軍豫算復活要求につき懇談した後安保海相を私邸に訪ひ藏相との會見顛末を報告するところあつたが更に小林次官は同六時四十分安保海相を再訪、時余に亘り豫算問題につき協議の結果 海軍としては大藏省の希望に副ふため出來る限りの誠意を示して查定要求額五千四百萬圓に對し三千五百萬圓を捻出したのであつて、殘り千九百萬圓は如何にしても捻出不可能であるから拒絕の外なしと決定し、今後も引續き事務的折衝に依り財務當局の讓步を求めると共に、大臣同志の交渉に依り問題の解決に努めることとなつた そのため海相は八日神戶で行はれる一萬噸巡洋艦摩耶の進水式に出席することをも見合せ、問題の解決に當ることゝなつたが多分七日井上、安保兩相の交渉が行はれるであらう

◇…教化事業關係者懇談會　山川會長の挨拶、圓中は齋藤總督の告辭

永井次官 十三日入城

支那視察中の外務省政務次官永井柳太郎氏は目下奉天に滯在中であるが十二日同地出發十三日入城二三日府內視察のため滯城その間同氏の講演會を開催の豫定であると

宇垣陸相恢復 來月初旬登廳

【東京電話】宇垣陸相の患部は先月中旬以來順調に回復し最近では切開傷痕の縫米粒大にして深さ五ミリとなつたので今月末若くは來月初めには登廳し、來月の定期異動を自ら計畫するに至る模樣である、なほ阿部陸相代理は宇垣陸相の登廳と同時に一時參謀本部若くは兵器本廠附となり、定期異動に際し師團長に親補される筈である

銓衡を終つた 陸軍定期異動
南軍司令官榮轉か
阿部陸相代理轉出說
【陸軍部內の豫想】

【東京電話】來月の陸軍定期異動については大體下銓議を終つたが部內で豫想されてゐる所は概ね左の如くである

東京警備司令官 中將 長谷川直敏　任陸軍大將
朝鮮軍司令官 大將 南次郎　補軍事參議官
近衛師團長 中將 林銑十郎　補朝鮮軍司令官
第四師團長 中將 林彌三吉　補東京警備司令官
第一師團長 中將 眞崎甚三郎　補教育總監部本部長
陸相代理 中將 阿部信行　補第四師團長
第六師團長 中將 荒木貞夫　補參謀次長
教育總監部本部長 中將 林仙之　補第一師團長
參謀次長 中將 岡本連一郎　補近衛師團長
支那駐屯軍司令官 中將 植田謙吉　補第二師團長又は第九師團長
陸軍大學校長 中將 多門二郎　補第九師團長又は第二師團長
騎兵第一旅團長 少將 梅崎延太郎　補騎兵監
陸軍大學校幹事 少將 牛島貞雄　補陸軍大學校長
陸軍大學校兵學教官 少將 香月清司　補陸軍大學校幹事兼兵學教官
戶山學校長 少將 香椎浩平　補支那駐屯軍司令官

米穀應急對策に 玄米、籾の貯藏
石當り一圓乃至二圓の 獎勵金を交付する

【東京電話】米穀應急對策の一として農家自身の玄米および籾貯藏に對し、政府より獎勵金交付の要望は與黨議會方面より農相に進言するところあつたが、最近農林省において成案を得るに至つた、それによると數量は玄米に換算し約三百萬石を目標とし、籾一石に一圓、玄米一石二圓程度の獎勵金を交付する方針で、これに要する經費は追加豫算として要求する筈である

山川男等を迎へて 教化事業の懇談
總督、總監も臨席し
けふ府會議室で華々しく開催

朝鮮ではじめて開かれる中央教化團體聯合會、朝鮮社會事業協會及朝鮮教育會聯合主催の教化事業關係者懇談會は七日その第一日を午前十時より京城府會議室で開會した、この日特に來城せる山川男爵、松井茂氏、本多熊太郎氏等定刻前來場し、齋藤總督、兒玉政務總監も臨席、來賓としては、森岡警務外本府各局長、志賀城大總長、渡邊京畿知事、關水京城府尹、朴榮喆、古城管堂、松岡本社長等、主催者側として、今村內務、武部學務兩局長、上內、神尾兩課長等、會員として、前田昇、小林源六、育兒ホームのウドウソン氏等各地の教化事業關係者二百余名を集め盛況を極め、會場は菊花數鉢としてこの會にふさはしく嚴肅してゐる、十時十五分、奧山社會課囑託により開會は宣示せられ、一同起立、大庭第一高女教諭の伴奏にて國歌君が代を合唱、山川男爵はいと敬虔に教育勅語を捧讀す、次で齋藤總督の告辭（別稿）あり更に主催者の挨拶に移り中央教化團體聯合會長山川男爵

輓近人心がすさみ、殊に大正十二年の大震災後人心の弛緩を視、社會教化の緊要なるを感じて、教化團體聯合會の組織をみたが、この事業たるや頗る難事にして教化事業の實をあぐるや困難が多い、併し、人心を良化、國民道德を昂上せしめるは、いつの時代を問はず必要なので、本聯盟は、積極的にこれに努めてゐるが、今回朝鮮社會事業協會が本聯合會に加盟せるを期として茲に懇談會を開催するに至つたものである

と述べ更に朝鮮社會事業協會及朝鮮教育會を代表して兒玉政務總監主催者として挨拶（別稿）をなし朝鮮社會事業協會の今村副會長（內務局長）より議事に入る前、座長選擧についてはかるや、滿場一致主催者に一任せられ、松井博士推されて座長席につき、中央教化團體聯合會の古谷幹事より同聯合會の沿革事業について說明あり、これより議事に入る

一、朝鮮において速かに實施すべき社會教化施設如何
二、朝鮮における青少年指導の具體的方策如何

上內事業協會幹事（社會課長）より以上二案の提案理由を說明し、朝鮮における特殊の社會事情について論述し、懇談に入る

上田長吉氏（慶南地方課囑託）各道に社會課を設置し、事務の職員を配置することが緊要である

朴榮鎬氏（南大門商業校長）社會教化は信仰心による事を最も近道とする、よつて宗教團體と連絡をとり、人々の宗教心を呼びおこし、宗教によつて道德心を向上せしめる以外にみちがない

吉永貞氏（慶北社會主事）社會教化事業の指導統制の機關として本府に社會教育、教化、社寺佛閣の教化事業を一丸とする統制機關を設け、各道に社會課を設け以て本事業の監督指導機關を充實せしめよ

と各熱論し、その間、總督、總監は終始傾聽され、會は異常な熱心さのうちにすぎて、午後零時十五分休憩となる、なほ京城公會堂に準備された朝鮮社會事業協會長及朝鮮教育會長招待の午餐會に列席し午後は一時より引續き懇談を遂ぐることゝなつた

總督告辭

輓近世態の推移に伴ひ、動もすれば思想動搖し輕佻浮薄の風亦巧に時好に投ぜむとするあり洵に憂慮に堪へず、而して此の時弊を匡救するの策素より一を以て足れりとせざるべしと雖、教化運動を旺にし之が誘導の實を盛んにするは蓋し其の急に應ずるの途にして、刻下の喫緊事たらずんばあらず、由來教育、宗教その他教化に關係ある各種の團體は各獨自の組織と沿革とを有し其主張必ずしも同じからずと雖民心を作興して生活の向上改善を期し以て國本培養の基調たらしめんとするの目的に至りてはその揆を一にせざるはなし、即ち茲に中央教化團體聯合會、朝鮮社會事業協會及朝鮮教育會共同主催の下に廣く社會教化に携はる人士を會同し、懇談會を開きて意見の交換を行ひ、併て斯道に關し討議を重ね研究を遂げんとす、洵に時宜に適ひ有意義の施措なりと謂ふべし

願くは各位宜しく日進の大勢に稽へ、地方の實情に照し啓々として教化の效を收め、以て大に文化の興隆、國力の伸展に寄與する所あらんことを

政務總監挨拶

今回中央教化團體聯合會、朝鮮社會事業協會、朝鮮教育會の三團體が主催となり、斯道の關係者が參集して教化問題に關する懇談會を開催することゝなつたことは、朝鮮の爲め非常に有意義なことゝ思ふ。殊に內地からは遙る／＼山川男爵を始め斯道の權威者が御出席になつたといふことは、この一事だけでも朝鮮斯界の爲め甚大な刺戟を與へることゝ信ずるのであります

近時社會事業又は社會教化といふことが特に世間の耳目を集める樣になつて來たのは誠に慶ぶべき事象であつて、斯ういふ事柄は何時の世、何れの社會でも必要なことであることは勿論であるが、特に我が朝鮮は各種の意味から考へ、各方面の事情から察して社會教化の仕事は、最も必要であるのみならず、これが招來を爲し伸展を期することは目下の急務であると思はれるのであります

社會教化といふことは、社會における總べての事物に對し關係を有し、文化向上の根源となるものであつて、その事業の色彩や內容は非常に多方面に亘つてゐるのであります。斯くの如く社會教化の事業が普遍的に社會に關係を持つ以上この事業の機能を發揮し効果を徹底せしむるには先づ以てこの對象たる民衆に社會教化の意義を十分闡明し、事業の趣旨を深く諒解せしめ、換言すれば、官民一致努力、渾然一體となつて動かなければ、到底所期の目的を達することが出來ぬと思ふのであります、殊に我が朝鮮における民間社會教化の施設は既に相當の年所を閲したものもあるが、その活動未だ十分ならざるのみならず、官の事業としては施設漸くその緒に就いた許りと謂つても過言でない時でありますが故に如上の運動徹底せざるといふことは焦眉の急と謂はねばならぬ次第であります この時に於て特に朝鮮に於て中央教化團體聯合會主催の下にこの懇談會を催すことを得ましたのは衷心から感激に堪へない次第であります。今日この席に御參集の各位は直接間接に斯業に關係を有する方と承つて居ります。誠に心強く思ふ次第であります 願くはこの機會に於て相互隔意なき意見の交換を行ひ、十分なる研究を遂げられ、猶ほ餘す所あらば、宿題として他日の討議研鑽に俟つことゝし社會幸福の增進に大に寄與するあらむことを望んで已まぬ次第であります

間島昨今の 事情は一切判らぬ
今回は山川男の御供……
本多熊太郎氏 齒切れ良く語る

京城にて開催される社會教化事業關係者懇談會に出席するため山川男の後を追ふて來鮮した前駐獨大使本多熊太郎氏は、七日午前七時京城驛着列車で入城上內本府社會課長神尾學務課長その他社會事業關係者の出迎へを受けて朝鮮ホテルに投宿したがさすがに外交畑にその人ありと知られた人だけに例の通り齒切れよい調子で氏獨特の皮肉を飛ばしながら

山川先生のお供に來たわけさ、京城、平壤、大邱、釜山で豫定通りの教化事業の講演をするばかりだ、朝鮮にはしばらく振りだが度々來たことはある、私は元來無精者だから別に視察なんかはしないよ、用事が濟めばさつさと歸る

と語り、更に間島の時局問題に話頭を向けると

間島條約締結は私がやつたのだが、もはや昔のことで現在の間島の事情は少しも知らぬ、今着いたばかりの夜の旅行では感想の持て樣がないよ……

と巧に話をそらし旅のつかれも見せず午前十時から京城府廳において開催された教化事業懇談會に臨んだ（寫眞は中央本多熊太郎氏右出迎への神尾學務課長、左上內社會課長）

米國總選擧
民主黨下院で 過半數獲得

【ニューヨーク六日發電】五日夜半までに判明せる結果によれば民主黨はすでに下院にて二百十八議席を獲得し、總數四百三十五に對し絕對過半數を得、遂に票數の上での下院制覇は確實となつた

上院は共和黨優勢

【ニューヨーク七日發電】上院選擧の結果は共和、民主兩黨全く伯仲の形勢であつたが、勝敗を決する最後の開票地たるケンタッキー州にては民主黨が勝ち、ミネソタ州にては共和黨が勝つた、斯くて公式の發表は未だないが上院の分野は共和黨四八、民主黨四七となり共和黨一名リードする形となつた

現內閣彈劾高調の 政友近畿大會
犬養總裁の獅子吼

【大阪電話】政友會近畿大會は七日正午大阪中央公會堂において開催、犬養總裁を初め山本、久原各顧問、鳩山、島田、堀切各總務以下多數陣笠出席、現內閣彈劾の氣勢を擧げた、この日會衆約八千に達した程々押掛けるので第二會場を設けるといふ盛況、大會は久原顧問を座長に推し犬養總裁の演說後宣言決議を可決して閉會直ちに演說會に移り、犬養總裁を初め二十余名の各代議士は現內閣失政の數々を糾彈して氣焰をあげ夜は市內五ケ所において演說會を開くはず

犬養總裁演說

我が國經濟界の現狀をみるに產業の萎靡極度に達し失業は全國に氾濫し將に信用機關の破壞を誘致せんとしてゐる、國民の所得は愈々減じ、然も負擔と負債とは何等輕減せられず、國民生活の前途暗澹として底止する處を知らぬ、然るに現內閣は口舌を以て責任を回避し、この懸然たる事實を輕視し世界的不況の故なりと稱して力なき國民に忍從を强ひてゐる、これ我が黨の現內閣と根本より異なる處で我黨の全國經濟調査の結果は民衆の窮狀は遙かに豫想以上で、これ現內閣が時期を誤り準備を怠りたる金解禁の盲斷及極度の緊縮政策の結果なることを知り得たり、然るに現內閣は依然從來の行懸りに捉はれこの不況を招致したる政策を放棄せず徒に不徹底なる產業合理化と金融界の逼迫を顧みざる事業の整理とを以て當面を糊塗してゐる、國家事業に就いても國家事業たるを忘れ、本末を顛倒して地方にのみ責務を負はしてゐる、斯くの如くにては斷じて目下の非常狀態を打開することは出來ぬ將に編成せんとする六年度豫算に就いても何等經綸の見るべきものなき上に、本年度同樣歲入を過大に見積りたる結果必ず國民に對し再び苛斂誅求をなすに至るべく、然らずは實行不可能となるべきこと明白である、殊にロンドン條約に依りて生ずべき國民負擔の輕減はその實の擧らざるのみならず、國防の不安を除去すべき國防計畫は財政上の軍備擴張を招來して然かも目的を達成せず、剩へ國民道德の精神は減却されたのである、惟ふに經濟界の不況を打開するには先づ國家自ら產業の回復助力を與へる外ない、これ我が黨が新たに合理的なる積極政策を樹立し商工業に、農業に生產の充實を圖る所以であり、斯くして新たに生產政策をたつるにおいては勞働者には職を與へ、消費力は增加し國內市場の繁榮を來すならん、更に國民負擔の輕減に就いては特に行政、財政軍備整理化と依り少くとも元千萬圓程度の減稅を斷行し、疲弊困憊の極にある民力の回復を圖らねばならぬ、而して產業政策の資金に缺くる場合には公債を募集してこれを資金とするも差支へない、之れ我黨の不景氣對策の根本義にして經濟復興の曙光を見るに至るべきを確信す

決議

一、吾人は不景氣打開と人心安定のため速かに現內閣の倒壞を期す

議會召集日決定 十二月廿四日—
開院式は廿六日

【東京電話】政府は七日閣議で第五十九帝國議會を來る十二月廿四日に召集に決し、一兩日中に議會召集詔書の渙發を仰ぎ公布をなすに決した、なほ開院式は廿六日擧行、衆議院は同日勅語奉答文議事を開き、廿七日は全院委員長、常任委員長、委員の選擧を行ひ、貴族院は廿七日勅語奉答文議事を開き兩院議長は參內之を捧呈し、廿八日より一月廿日迄休會となる豫定である

府營勞働宿泊室 設備を改善

京城黃金町三丁目にある京城府營の勞働宿泊室ではこの程宿泊者本位に室內の改造を加へ、冬の寒さもやつて來たので階上客室に全部ペーチカを据付け階下の溫突には煙炭を入れる等宿泊勞働者の居心地をよくし、勞働能率の增進を圖ることになつた、現在の不況に鑑み、宿泊料實費にして安いから、日に／＼申込者は殖るが、なほ收容力が多いのでなるべく利用のことを當所では希望してゐる

練習艦隊來月上 旬仁川入港

練習艦隊八雲、出雲兩艦は十一月十九日江田島出航、內國航路の途にのぼるが、舞鶴を經て同月廿七日鎭海入港、十二月四日同港出港、同六日仁川入港同十日出航大連に向ふ豫定である

建國記念日に 露領事館の感謝
祝賀祝電に對し

七日のソヴィエト聯邦建國十三周年記念日に際しては各國領事並一般官民諸氏より御祝賀又は祝電を賜はり御厚誼の程感謝の至りに堪へず、貴紙を通じて御禮旁々御挨拶を申上ぐ

淺野總一郎 翁重態

【東京電話】過日來病臥中の淺野總一郎氏は最近重態となり七日朝十時の體溫三十八度二分、呼吸四十、脈搏九十である

府立職業紹介所 成績

京城府立職業紹介所十月中における業務成績は求人數八百九人求職者數一千八十九人中紹介數七百二十一人でこの就職者數は五百二十六人比率七分三厘であるなほ身上相談としては法律上二、勞働上二八、商業上三、生活上二六、人事上二一其他三計八十三人であつた

本社見學

水原郡烏山普通學校修學旅行生十名（烏原教諭引率）七日午前九時半本社參觀

團體

▲大分縣學事視察團　左の六氏は來る九日午前七時京城着の豫定である▲下毛郡貫坂小學校長川野繁策▲直入郡荻河野正喜▲大分市中島同上高瀨久米藏▲戶畑同上高倉種五郎▲三浦小學校長松本秀雄▲佐賀同上佐藤喜一

會

◇第四回庭球聯合戰　朝鮮中央基督教青年會主催第四回庭球聯盟戰は六日より廿七日まで每夜六時半から同館室內コートで擧行される
◇尾形友助校長送別會　京城山形縣人會では幹事尾形友助氏が今回第一高女校長から大邱中學校長に榮轉したので來る十一日午後五時京城ホテルで送別會を開催する、出席希望者は十日正午までに朝鮮商工新聞社內山形縣人會事務所電話本局四五四〇番皆川まで申込まれたしと
◇立正學院開校一周年記念式は八日午後一時から府外新堂里三二六の同院にて擧行式後記念展覽會演藝會をも開催
◇朝鮮地方行政文獻刊行會　十一月例會「川柳會」は都合により八日午後七時より南大門通三丁目福德無盡會社樓上において開催することに變更致しました。今回は賞品を特に考慮して有意義な會合に致しました雨天にてもやります故御誘ひ合せ御出席を願ひます、會費五十錢

人

◇中山貞雄氏（修養團朝鮮本部理事）六日午後十一時發講習會の用務を帶び江原道江陵に出張、十日歸城の豫定
◇佐久間千春氏（東京辯護士）六日夕入城京城ホテル
◇良永猛氏（開城少年刑務所教誨師）▲江上直治氏（金泉同上）六日夕入城備前屋
◇中村誠氏（東京電氣門司出張所長）同上
◇濱崎喜三郎氏（大邱穀物組合長）七日朝入城山本旅館
◇井村定治氏（殖銀忠州支店長）六日夕入城不知火
◇稻垣國次郎氏（本府外事課長）東上の途韓皇族カンペット殿下に扈從申上げ下關まで出張中のところ七日夜歸任
◇安岡源太郎氏（新任咸南道視學官）挨拶のため七日本社來訪九日午後十時五十分京城發列車にて出發赴任

航空往來（七日出發）

下り▲藤山義一氏（大連へ）▲齋藤義信氏（同上）
上り▲濱原十郎氏（福岡へ）▲水野志加子氏（同上）
（七日到着）
上り▲杉浦武雄氏（大連へ）▲海道總喜氏（同上）▲尾崎喜代松氏（同上）

あすの天氣（8）

高氣壓は本邦から朝鮮に擴がり滿洲北部の氣壓は低くなつてゐるが東岸は雨、氣壓の配置は不安定のため昨夜中部には小雨が降りその他は一般に曇つてゐる、明日は晴曇半ばす

豫報　晴曇不定

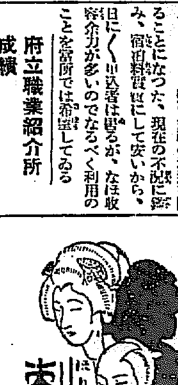

刺靑傀儡話（ほりもの くわいらい ばなし）

【135】

潮山長三作
挿畫 河原塚録太郎

災禍重なる（七）

とてつもなく醫者の一竹は弱んでしまつた。

膝が脫けるほど有頂天になつた。

それはかうだ。

さつき一竹が取調べられて、だいぶ時刻が立つてから、あの吟味與力が又候やつて來た。一竹を牢から引つ張り出して、

『その方だけは、お慈悲に依つて科を免じてつかはす』

と、云つた。じやうだんでなく、鹿爪でもなく、重々しい顏の吟味與力の斷獄である。此の時だ。

『ヘッ？』

とばかり、一竹は兩手をさつとおつ擴げて突き出して、まるで反對に獄門を申渡されたやうに、すさまじい顏つきをした。驚愕したのである。かうなると赦免の幸福も獄門の絕望も、謂はゞ同じやうなものだと見ゑる。しかし事實として晴天の霹靂棚から牡丹餠、そこで腰が脫ける程有頂天に──といふ事になつて來たのだ。

與力は笑つたが、

『たゞは免さぬ。一通りで行けばその方は江戶追放の科人だからなあ』

『はあア？』

と一竹、尻上りの聲で聞く。何が何だか解せないのだ。

『一寸御用を勤めて貰ひたいのだ』

『御用と云つて──』

『まづ聞け。その方が目隱しされて連れて行かれて、怪しい病人の脈を見たてたといふ屋敷が、何と考へても變だ。怪しい屋敷ではないか』

『ふむ。そりやあ怪しい屋敷です』

『そこへ捕者を案內いたせ。それが御用だ』

『いや、これは恐れ入ります。何しろあの晩私は酒を吞んでゐる上に目隱しを』

『いやか』

『いや──』

『おほかた步いた方角や見當は判るだらう。夕景に又酒を吞んで目隱しして、心當りを步いて行つたらよいではないか』

『あゝ成るほど』

『科が免される事だ。働け』

『はい、働きます』

といふので、この奇妙な搜索方法が行はれる事になつた。

吟味與力は小枝久米之丞といふ名ばかりは物優しいけれど、名で聞くのと實物を見るのとでは雲泥の相違で、四角な顏の眼光爛々、近いたとへがお神樂に出て來る醜役の假面よろしくで、てんどど、てんどど、すとどんと、大暴れに暴れる代物──に、氣の毒ながら生き寫しだ。

そんなことはどうでもよい。久米之丞は一竹のさつきの申口をを大岡越前守へ直接に申達して、一竹の科を免して細上の通り怪しい屋敷を搜索したいが如何と獻言した。

『なるほどそれは思ひつきだ。やるがよろしい。さて／＼。小枝は頭が好いたものだ』

と越前守は笑つてこれを許可した。越前守だつてそのぐらゐの洒落は言つたものだ。

さて、その日の夕暮。

久米之丞は部下の同心たちに手配りを云ひつけた上、一竹をこつそりと牢から出した。

特に雇つた辻駕籠が二丁、そこから本所細川屋敷の裏手を目ざして、宵月の出た堀端づたひ、とても大急ぎで飛んで行つた。

やがて細川屋敷裏手一竹宿の門前へ着いた。一竹は駕籠を出るが早いか、

『やあ、家へ歸つた』

むしやうに喜んで門內へ驅け込まうとすると、その襟髮を與力が恐ろしい力で摑んだ。

『おつと、家へ歸るのはまだ早い御用を勤めてから歸れ』

と、ぐつと引き戾す。

行方不明—五日の後
死體となつて現はる
道路上に轉がつた內地人
加平郡の怪殺人事件

行方不明を傳へられて五日の後死體となつてあらはれたといふ奇々怪々なる事件が京城を距る十二里の加平郡に起つた。該死體となつてあらはれた男は加平郡々內面邑內里古米富次(三)で同里で內鮮タクシー自動車業兼雜貨商を營んでゐるが一日商用あつて同郡下面麟里に旅行し、同日午後十時頃加平普通小學校々長宅を去つたがそのまゝ男は行方不明となつたのである

細密な檢證で
疑點を發見
他殺の疑ひ充分と
加平署直に活動

何分その日歸りの商用なので古米の妻子一同はかすかな不安の中に一日を迎へたが二日三日になるも主人の姿はそれつきり見へず早速加平署に屆出で古米の行方を搜査中であつたが偶然六日の朝に至り古米の屍體が發見された。**しかも同里の南方三等道路上に白蠟の如き顏貌で橫はつてゐたのである**

加平署では直ちに緊留を發行せしめ檢證を試みたが外見上何等異狀を認めぬ古米の屍體に綿密なる檢索の結果首の背後、後頭部下の許に黒き斑點を發見するに至つた。加平署ではこの斑點によつて有力なる他殺の確證を握つたものゝ如く古米は何者かによつて絞殺されたものと直ちに犯人搜査を開始した、行方不明を傳へられ六日ののちに屍體となつてしかも道路上に橫たはつてゐるが如きは加平署初めてのの奇怪なる事件であり加平郡々內は今や古米の屍體遺棄事件に騷然としてゐる

古米は果して何人によつて他殺されたのであらうか。三等道路上の古米の屍體は加平署初まつて以來の奇怪な殺人事件であり池田檢事の實地檢證によつて他殺と確定すれば事件はいよ〳〵進展するものと見られる

池田檢事
急行す
實地檢證に

加平署の急報に接した京城地方法院檢事局では七日早朝池田檢事の下に書記一名を帶同して古米の屍體檢證に急行した、目下屍の道三等道路上で檢證中である

佐藤博士急行
死體を檢證

檢事局の請により城大佐藤醫學博士は七日午前十時直ちに加平に急行、古米の死體につき檢證を進めてゐる

自殺とは思へぬ
他殺なりとすれば
犯人は何者であるか

霜寒い深秋の朝まだき加平郡下面麟里の三等道路上に橫たはつた古米の死體は俄然加平署の活動となり刺戟少なき村人の種々とり〴〵の噂の中に三等道路は早くも謎の道としていひはやされてゐるが、果して古米は何人によつて他殺されたのであらうか。その日歸りの商用に出たといはれ働き盛りの男が小學校長の舍宅を出るなり行方不明となり五日の後ち死體となつて道路上にあらはるゝ如きは到底自殺とは認められずしかも加平署は同人の首の背後に黒き斑點を認めたといふのである。しからば

明治天皇盃を頂いて
朝鮮代表選手歸る
個人トロフヰーも獲得

【釜山特電】明治神宮競技に出場した朝鮮代表の五選手が、名譽の一千六百メートルのリレーに優勝して、光榮に輝く明治天皇盃を獲得した他、四百メートルリレーに平沼優勝旗を更に個人賞として久富選手が八百メートルにて今村盃を獲得、朝鮮新記錄を樹立して七日朝釜山通過歸城した、釜山棧橋にて久富、田中、富永の三選手は天皇盃獲得の榮譽に喜びの色をたゝへながら左の如く語つた

神宮競技には相當の自信を持つてわれ〳〵は出場したのであるが、年來の望みがかなつて朝鮮へ天皇盃をもたらして歸るとの出來たのは

喜色に輝く各選手交々語る

實に喜びに堪へません始め田中選手がスタートを切つて二番、山根三番、深澤四番久富の順序を以て力走しタイムは三分三十秒當日雨のため各選手は十分に全力を發揮することが出來ず、日本新記錄は出せなかつたが、朝鮮記錄を破ることが出來たわれ〳〵の恐れた法政選手を最後に於いて悠々破ることが出來た四百メートルはタイム四十四秒二を以つて北九州選手と大接戰の末優勝しました感想としては困つたものはありませんがたゞ喜びに堪へません

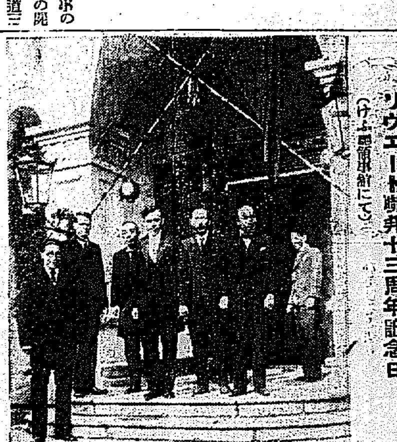

リヴエート聯邦十三周年記念日
(けふ露國領事館にて)

露國宣教師
土匪に殺さる

【北平七日發電】北平郊外西山に居住するロシア聖教會宣教師メレスチン氏は去る五日土匪に殺されたが教會は掠奪された氏は在支三十年、歳六十の老僧である

店員を刺して
四百圓を強奪
支那人方に押入つた
覆面の持兇器强盜

【平壤特電】六日午後十時頃平壤府竹典里市木商支那人王鉦方へ一名の覆面强盜侵入し店員王文伯(二三)が强盜を見て後ろから抱きついた所、賊はかくし持つたナイフを拔き放ち、文伯の左腕を突き刺し文伯が血に染まつて倒れるを見て賊は代金勘定中の店員郭春水より現金三百九十七圓を强奪逃走した平壤署では目下犯人嚴探中

自殺とは思へぬ

六人殺し犯人
遂に警戒線外へ逸走

【新義州特電】平北熙川郡六人殺しの犯人朴某は兇行後去月十九日から二十九日まで寧邊郡南新峴面の從兄弟朴明資宅に潛伏してゐたことが判つたがその後の行方が判らず最早警戒網を巧にのがれ出でたものと見られ當分逮捕の見込みがなくなつた模樣で木村道保安課長は返す〴〵も殘念だと口惜がつてゐる

僞造銀貨
續々と現はる
本町署更に活動

僞造銀貨の出現は、さきに本町、東大門、龍山の各署で犯人檢擧を見て一時少くなつたやうであつたが、最近又々府內各所で發見されて來た、七日鮮銀本店から本町署に屆出たものは、十月十六日韓一銀行發見五十錢僞造銀貨、十月十八日鮮銀本店同、十月十八日商銀本店發見都合三枚あつたが、この他煙草屋などから十錢銀貨の僞造品も現はれつゝあり、本町署ではまた更に犯人があると睨み搜査中である

布帛講習會

府內の各家庭婦女子として職業を奬勵の上相當く不況の家庭經濟を緩和を計るべく京城府勸業係の主催の下に布帛加工講習會を開會以來一般家庭婦女子より、歡迎され目下第十一回の開講中である講習修了生は十一回で一千名に達し、これ等の修了生はそれ〴〵家庭において布帛加工に從事してゐるが一日平均三十錢乃至五十錢といふ好成績である、講習修了生成績良好に鑑み、府內から志願者が絶え間なく毎月府勸業係へ申込みに來るがその後全道申込者のうち約五十名だけで來る十日より引續き第十二回目の講習會を前回と同樣に李恒洞隣保館において開講することになつた

乘客全部
無事上陸
蹈朝女選手
らも無事

【神戸發電】白山丸が英國貨物船ペンマクドフイ號(五、五〇〇トン)のためその左舷に衝突されるや乘客はこの思はざる突發の奇禍に狼狽の極に達したが乘組員は直ちに救命艇を下し四時五十分に至り漸次乘客を救命艇に避難せしめ人員選手をはじめ選手一同も右救命艇に乘り移りメリケン波止場に上陸した乘客も續々かけつけた各社のランチで運ばれ一等船客イギリス宣教師一名が卒倒危篤に陷つた外全部無事である

大海賊團
豐利鎭を襲擊
掠奪放火して引揚ぐ
死傷約百名を出す

【上海六日發電】サースン港外豐利鎭に昨五日午後四時頃四十余艘の帆船に分乘した大海賊團襲來、約四百は市外を包圍要塞を固め、約六百はピストル、鐵砲、機關銃二門を以て市街に流れ込み、大掠奪を初めて、目星しい商家を片端から襲ひ金品を奪ひ十余名の人質を拉して市街數ヶ所に放火した上日沒を利し五時半頃引揚げた。死傷者約百名、急報に接した海軍部は軍艦二隻を急派し追擊中である

授業を受けず
クラス會を開き
デモを行ふ形勢

【東京電話】休校明け第二日の早大は七日早朝から四千余の學生登校したが授業を受けるものは大學法科、政經、理工科の三百八に過ぎず第一第二高等學院は最も强硬でクラス會を開きデモを行はんとする形勢を示した確議部は本日當行委員は當局の回答を拒絶するクラス會決議を學校に提出すべく準備した

本町署射擊會

本町署では五日梨泰院射擊場で秋季射擊會を催したが、本社ではメダルを寄贈した、入賞者は十等まで左の如し

一等三九點巨川巡査、二等三八點百瀨巡査、三等三八點岡田巡査、四等三八點樋口巡査、五等三七點谷迫刑事、六等三七點面山巡査、七等三六點西尾刑事、八等三四點立澤巡査、九等三三點阪本部長、十等三三點任巡査

米價安で
宿料値下
鍾路署管內で
近く飲食店も

釣瓶落しの米價安に鍾路署では過般來管內旅館營業者に對し宿泊料金の値下を慫慂中であつたが旅館組合總會決議の結果十一月一日より左記の通り料金を改正することとなつた、なほ米を主要原料とするソロンタン、大邱湯、餅汁、チャンパプ、おかゆ、サンパプ等々營業者も値下げを行ふべきもので近くこれら飲食店組合へ對しても値下を慫慂することゝなつた

	新	舊
一等旅人宿		
特等	四、〇〇圓	四、三〇
一等	二、五〇	二、八〇
二等	一、五〇	一、八〇
三等	一、三〇	一、三〇
下宿	三三、〇〇	三五、〇〇
二等旅人宿		
一等	二、〇〇	二、五〇
二等	一、三〇	一、五〇
三等	一、〇〇	—
下宿	三〇、〇〇	三三、〇〇
三等旅人宿		
一等	一、二〇	一、四〇
二等	一、〇〇	一、二〇
三等	、八〇	、八五
下宿	二五、〇〇	二七、〇〇
四等旅人宿		
一等	、九〇	一、〇〇
二等	、七〇	、八〇
下宿	一八、〇〇	二一、〇〇
下宿業		
一等	三〇、〇〇	—
二等	二五、〇〇	三〇、〇〇
三等	二〇、〇〇	二五、〇〇
學生	一五、〇〇	一七、〇〇

最高級
官製のマゼック煉炭
三國商會

支那人の賭博
踏み込まる

四日午後四時ころ府內太平通り二丁目三三番地を本町署員が密行中賭博を開帳してゐるらしい形勢なので現場に踏込んだ處二名逃走一名逮捕された、右は山東生れ支那人太平通り二丁目三三勞働者孫某錢(四)で賭博使用の支那骨牌だつたので一切押收した

起訴猶豫に
改心もせず
竊盜を働く

金浦生れ目下住所不定崔玉石(二〇)は去る十月二十八日竊盜で京城地方法院に送られ起訴猶豫となつて放免されたが改心せず、翌々日即ち十一月一日黄金町三丁目古物商尹榮俊方に忍び入り、時計貴金屬價格百十圓を竊取したと嫌疑本町署員に逮捕された、崔は昭和三年八月竊盜四回をやり起訴猶豫になつたこともあるが、今回は最早處罰される模樣である

正當防衛で
不起訴
時計氏の殺人事件

【光州特電】全南光州郡大村面崔計德一氏に對する殺人事件は光州檢事局において青山檢事正がとたり殺理を重ねた結果竊犯の防止並處分に關する法律第一條を適用し正當防衛に該當するものと認め罪なしと決定不起訴となつた。

龍鐵軍勝つ
對滿大ラ式戰

遠征中の龍山鐵道ラ式蹴球部は六日午後二時から滿大國大與と滿大グラウンドで對戰結果十七點十二點をもつて龍鐵軍滿大を破る

龍鐵17(9—9 / 8—3)12滿大

なほ龍鐵チームは七日午後九時龍山驛着歸龍すると

鮮農部落を燒き拂ふ
共匪二十名が現はれて放火

某所着電報によれば去る五日午後五時頃臥龍縣智新社匪田洞(龍井村より二里半の地點)の鮮農部落に棍棒を携へた共匪約二十名突如として現はれ同部落に放火したる後姿をくらましたが、同部落は約二時間の後十數戸を全燒全滅した、右日は恰もかれて應援の爲駐留中であつた朝鮮警察官が龍井村を引上げた當日であり、この報に接して龍井村一帶の居留民は戰々兢々として益々不安を高めてゐる

御慶事近き
德惠姫
(4)
御睦じき御二方
學習院での御勉學ぶり
赤津訓導の土産話

かくして姫には最も御樂しい、御懷かしい四年の月日を日之出小學校で御過し遊ばされ、大正十四年三月第六年生に御進級と共に東京女子學習院に御轉入遊ばされることになつたのである。當時御歳未だ十五歳に逹せられたばかり、御父殿下を喪はれ今また御生母の許を離れて遠く東京への御遊學になつたのである。幼稚園での御教育係、日之出小學校で御教育申上げた人々、御附きの女官達、更に姫の御學友に至るまでまだ御歳十五歳の御身を以て向學のため御上京遊ばされる御決心の程はかしこいことながら實にも御いたはしく拜されたのである。然るに勝氣な姫には好々として却つて御上京のことを御喜び遊ばされたやうに拜され京城驛御出發の日の如き御見送りの女官を慵な樣に一般奉送者は却つていたはしの淚をそゝられた由である。

四月八日女子學習院中期二學年へ御入學遊ばされた姫には麻布鳥居坂の御兄李王殿下のもとから目白の女子學習院へ御通學になつた。御兄殿下の御いつくしみ遊ばすことは申すもがな王妃方子女王殿下の姫を御可愛がり遊ばすことは格別であらせられた伊香保、箱根の御避暑、大磯や三島の御避寒の折殆んど姫を御同行遊ばされぬとはない程であつた。姫もまた御姉殿下を御慕ひするにと言葉を以つて言び現すことの出來ぬ程であつた。これは日之出小學校から懇々姫の學習院御入學後の御模樣を拜する爲その翌年學習院へうかがつた日之出の赤津訓導が關屋宮內次官(元總督府學務局長)から學校への土産話として語した事實談である。以下赤津訓導の話。

◇

私は學習院に院長をおたづねして種々姫の御近況をおうかがひした上授業と遊戯を見せて戴いた。日之出學校時分から國語や技能の方面に格別の御成績であらせられた姫には當時にも增して御立派な御成績で習初の書方など學習院第一番と稱せられた竹田宮樣と二二を爭ふ程で私は實に誇らしげに感じました。次で運動場でタスキ掛けとなりフットボールを一同と共に御遊びなさる樣を拜しては日之出時代のお弱く拜された御體とは別人の如くに感ぜられた。次で關屋次官に伺うかゞひしたがいろ〳〵のお話の後次官はこれは學校へお土産として持つて歸るやうにとて次の話を語つて來ました『妃殿下が姫を御いつくしみ遊ばし、姫が御姉殿下をお慕ひ遊ばされる一事は感激の涙なくしては見られぬ一事である。我が子に接するでなく我が妹に接するでなくそれ以上に強い御いつくしみ、御慕ひの情が溢れてゐる。姫には學習院から御歸り遊ばせばすぐ樣御姉殿下の許へ御駈け寄り遊ばされ『只今御歸りました』との御挨拶、妃殿下には『お歸り遊ばせ』とて御いつくしみと御慕ひの微笑みを御交はし遊ばされる樣は實に涙ぐましい程に拜される。又御歸り遊ばしてから王妃殿下と御一緒に遊ばせられフランス語の御研究に御余念がない互に課題をお出し合ひになり御二人して完讀遊ばされる樣など普通家庭の姉妹の間には出來ぬ程の御仲に拜された。

◇

かうした春のなごやかさの間に姫には天賦爛漫な御性格を益々練磨遊ばされ今日ではフランス語にも御堪能、ピアノの名手として全く御成人遊ばされ、けふ二十歳の御歳を迎へらるゝに先立ち御慶事の報を拜し、誠心誠意御喜び申上げる次第である。阿具氏と字され、德惠宮で幼稚園に學ばれ、淵澤女史を『かあ〳〵の先生』とお呼びになり、昌慶苑の觀覽客を見て德惠宮昌德宮以外にも人のゐることに驚き遊ばされた德惠姫が今日の御成人、御慶りになつた樣を拜して誰か慈かないものがあらうか

(寫眞は御睦じき李王、同妃兩殿下と德惠姫の御旅)

期間中 階下賣場にせいもん大マーケツト場を特設 更に眞價ある必需品の時間特別奉仕

お待ち兼ねの
せいもん拂
愈々八日より十二日まで五日間

全店各賣場擧つて華々しく優良品の大廉賣!
差し迫る嚴寒の御支度に見逃せぬ絶好期!

階上呉服部の破格品
▽錦波無地 一反 十圓より
▽錦波小紋 一反 十圓より
▽西陣お召 一反 十圓より
▽胡濱友禪 一反 八圓半より
▽綸羽々織 一枚 十三圓より
▽胡濱兩褄模樣 一枚 十五圓より
▽錦波訪問服 一枚分 十三圓より
▽西陣丸帶 一本 十三圓より
▽大島絣 一反 八圓より
▽綾絲小柄 一反 六圓より
▽本場銘仙 一反 三圓八十錢より

本日の時間サービス品 8
午前十時より 綿毛布(二枚續き) 一圓三十錢 五十枚限り
白・時ネル(一丈モノ) 七十錢 三百切限り
午後一時より 本場銘仙(新柄一反) 三圓八十錢 百反限り
紅白新モス胴裏 一枚分 五十錢 百反限り
午後八時より 毛絲製都お腰(一枚) 一圓均一 三十打限り
男女兒用オーバ(一枚各寸) 三圓均一 五十着限り

▽縮緬友禪 半反物 七圓
▽羽二重友禪 一枚分 三圓八十錢
▽紅白胴裏絹 一枚分 一圓八十錢
▽甲斐肩裏 一枚分 二圓半より

兒服部のサービス品
▽新型女兒服(各寸取揃へ) 三圓・三圓八十錢 四圓・四圓半・五圓……均一
▽男兒服各種(各寸製當) 三圓・四圓・五圓……均一
▽男女兒用オーバ(一着各寸) 五圓・七圓・九圓……均一
▽男兒用小倉服(一、二、三年用) 一圓二十錢……均一
▽女子通學服(紺サージ製) 二圓・三圓……二種均一
▽新型ケープ 六圓均一
第一高女御指定 ブラウス……破格提供
上等ネル製 一圓二十錢……均一
純毛織製 三圓〇〇錢……均一

大人服部のせいもん特賣品
レデーメード
▽モーニング 三ツ揃 四十五圓
▽背廣 三ツ揃 十九圓
▽オーバー 一着 十六圓
▽トンビ 朱子裏 二十五圓
▽厚司 紋特製 三圓
▽各中學校御制服 四圓二十錢
▽御婦人コート ラクダメルトン製紋羽二重總裏付 十八圓
▽御婦人コート 高級ラクダ製羽二重總裏付 三十圓
せいもん時間奉仕品は日々夕刊紙上にて發表致します

階下せいもんマーケットの特提品
▽モス一ツ身 一枚 一圓半均一
▽メリヤス(上又は下) 五十錢より
▽紳士用毛手袋 一足 二十錢均一
▽毛メリヤス(上又は下) 一圓八十錢より
▽ワイシャツ 一枚 一圓半より
▽ネクタイ 一本 九十五錢より
▽實用靴下(三足一組) 四十五錢より
▽特撰カラー 二本 三十五錢より
▽德用石鹼 半打 五十五錢均一
▽毛絲都お腰 一枚 一圓二十錢より
▽ナルトール着尺 一反 九十錢より
▽流行ショール 一枚 一圓・二圓・三圓
▽三中井裏地 一反 五十錢より
▽久留米絣 一反 一圓九十錢均一
▽染絣 一反 一圓……均一
▽三中井英ネル 一反 八十五錢均一
▽紅白胴裏新モス 一枚分 五十五錢均一
▽三中井金巾晒裏地 一枚分 一圓四十錢均一
▽新柄絹絣 一反 一圓五十錢均一
▽瓦斯又は紡績絣 一反 一圓二十錢均一
▽色モス八掛 一枚分 九十九錢

モスリン賣場にて
▽富士絹友仙 一尺(小巾) 十四錢均一
▽モスリン着尺 三圓……均一
新柄品全部一齊に破格特提(期間中)
▽モスリン友仙 一尺(小巾) 十錢より
▽兩面モス着尺 一反 四圓……均一
▽割烹服 二枚 八十錢均一
▽富士絹八掛 一枚分 九十五錢均一
▽實用敷布 一枚 五十錢均一
▽ハンカチーフ 一打 二十五錢均一
▽オシメカバー 一枚 四十錢均一
▽袖無特製品 一枚 九十錢均一
▽半毛毛布 二枚續 五圓半均一

半襟賣場にて
▽本セル袴 一腰 七圓半均一
▽錦紗兵子帶 一本 五圓均一
△帶メ 一本 五錢より
時間サービス品マーケット品賣切の節には御容赦願ひ上げます

三中井

霧社とはどんな所？(4)

極寒中に緋櫻が咲く 鹽と銃器は貴重品だ

水原 田中碧生

霧社は蕃界の中央とされ理蕃の爲めに相當な設備が出來てをつた。又內地人經營の旅館も料理屋もあつた。診療所、學校、療養所の設備もあつて蕃界樞指の開發場所であるさうな。時は一月廿二日內地なら恐い絕頂期節は酒凍る酷寒。それに緋櫻は滿開である。いふ迄もなく亞熱帶の氣溫では櫻は咲かない。

◇

だがいくら暑くても何千尺の高原は涼しい。一月の廿二日が內地の彼岸後櫻の時候と匹適する。西部平地は田植が始まる、この時かさに險しい山路を辿つて來たのだから汗だくである。早速療養所で一風呂浴びて、蕃產品交換所（これは蕃人の生產品蕃布だとかその他の手藝品だとかを交換する處）を拜見する。署長に面會する。

◇

學校を訪問する。中々忙がしい。だが私の希望は蕃人に一夜でも親しく接して彼等の生活振に觸れの言に接したい。そして年來宿望の彼等の原始音樂が聞きたいのである。然し佐藤知事に約した音樂慰問もやらなければならぬ。その夜は療養所の一室であつめられた人達に下らぬ私話を聞いて貰いた。

◇

翌日は正午霧社出發ホーゴー蕃社を訪問しそこの駐在所で蕃人に就ての習性やら生活を聞いた。そしてその夜警察官の一人と頭目の家で厄介になる事にきめた。駐在所は巡査四六名で巡査は駐在所及その附近に居をかまへて詰めてゐる。銃器は約二三十挺備へてある。が外出以外は事務所に鍵のある銃架に架けてある。彈藥は常に[illegible]に藏してゐる。生蕃から銃器一切は取り上げて猟をやる時だけ銃の彈藥と一挺を貸し與へる位で殆んど使用は禁じてゐる。

◇

然し彼等は射撃に頗る巧で、一度擲物を見つけたら必ず仕止める。それも敵彈の百も入つてゐる様なのとは違ひ一發彈の單銃であるから殘く。生蕃が反抗してをつた當時彼等が所持してをつた銃が駐在所にあつたが、木皮銃床等の木部は殆んど削り取つて銃身だけといつた具合にして居る。それはどんな雜木の中でも前の中でも邪魔にならぬ樣によけいな部分を除いたのであるとの事だ。

◇

以前は鹽とか銃は最高の貴重品として大切にしたものださうで今でも鹽は中々大切にして居る。全く山奧の樣な處だから鹽には困るだらう。常食は粟或は稗麥といつて里芋の固い樣な芋である。蕃社附近の傾斜地を切り開いて作つて居る尤も肥料なぞは全くやらない其稗麥を御馳走になつたが芋の味は惡くはないが薄汚い鍋を室の中央にして手摑みで陰氣の少ない黑い芋は少しロに合ひ兼ねた。

◇

酒も造るさうであるがどうして造るかと言へば生粟を口に嚙んで器に吐き出す、之を繰り返して溜め密閉して置くのださうで、唾液にある酵素が一種の作用をして酒となるのだと聞かされた。これは出されても御免を蒙るのだつたが幸ひに御馳走にならずに濟んだ。

この逆一戰の蕃社は山中の比較的緩い傾斜地に長方形の深さ四尺位の穴を掘つてその上に材を竝べ片平の石で屋根が葺いてある。

◇

だから入口から小さな段を作つて中へもぐり込むやうになつてゐる原だから夜分はずいぶん冷えるが夜は入口を閉さして火を焚く、この分なら暖かである。燈火は樹脂に似た自然木の上に樹脂を採取して燈とする、中々考へたものだ（寫眞はタイヤル族の住家）

麻雀 黃金町二 麻雀莊 型錄贈呈

飾窓に現れた各國の特質 (二)

賣上本位の陳列裝飾

三越 中里研三

ショーウインドーの種々相

普通 一般に、ショーウインドーといへば大概商品の陳列が目的でありますが、又案內を目的とする場合もあります。それは汽車汽船會社等によく見受けるものであります。又演劇や活動寫眞の案內廣告のためのショーウインドーもあります。詳細に區分するときには幾通りにも分類することが出來ますが中には實に奇々怪々な目的のために使用してゐるものもあるのであります。それは光線および硝子の反射による鏡の作用とによつて薔薇の花が美人に變り

美人 が笑つたりするのであります、この仕掛は別段六ヶ敷い方法ではありませんし又別段新なものでもありませんが往來の人は好奇心にかられてこのショーウインドーに吸ひ込まれずには居られないのであります。このショーウインドーはたしか、フランスの巴里町で見たと記憶してゐますが何の爲めの飾り窓か一向合點が行きませんでしたが、しばらく見てゐる中に成程と首肯せずにはをられませんでした、それは此奇異なウインドーに引かれて立寄る人を見て成程の點頭を賣りつけたり、客を引き入れる手段を講じたりするのでありまして、こんな裝飾窓は

例外 の例であつて私共には、別段必要のないものではありますが廣い世の中には隨分と變つたものもあつて大でなくとも方々を歩いて見ると種々の樣に當るものであります。さて第一義的のショーウインドーにしましても大型もあれば、中型もあり、小型もあります、卸商のもあれば、小賣店のもあります、百貨店のもあれば、專門商店のもあります。大都市の最繁華の飾窓もあれば田舍の飾窓もあるといふ工合で一口にショーウインドーといつても種々の相違が見られるのであります。これは國により、又都市によつて風俗習慣がちがふやうに種々の相違が現れてくるものですからその是非は一概に斷定さるべきものではないと思はれます

米國 のショーウインドーと英國のショーウインドーとは、そこに大いなる相異點を見出すことが出來ます。又フランスにもドイツにもその國の色彩があり、風習が現はれております。然し何れの國、何れの土地のショーウインドーも其目的とする所には違ひはありません、たゞ其表現の形式に多少の相違あることは、當然のことであらねばなりません。國々によつて國情がある樣に緯度經度の差別によつて、色も味も異つて參ります。何れを可とし何れを否とすることも出來ません。たゞ其國の商店における最新を窺して異なる

各國 の特色を研究して以て己れのショーウインドーの參考資料とすることは一向差支ないことであるのみならず、そこに幾多の眞理をも見出すことが出來るのでありますから出來るだけの吾等の眼界を廣くすることはやがて我等のショーウインドーを向上させる事になるのであります

樂友會の秋季音樂會

龍山鐵道局員の音樂の同好者より成る樂友會では來る九日（日曜）午後七時から龍山鐵道局從事員養成所講堂で秋季音樂會を開催する、演奏、曲目は次の通り

▲一部 一、絃樂四重奏（作品四番モツアルト作）アンダンテ グラジオソ、アレグロ、ロンド 二、ピアノ獨彈（ソナタ、ハイドン作）大澤涼子孃 三、ヴアイオリン獨奏（ホームスヰートホーム、フアーマー編）吉井純平氏 四、マンドリン合奏（妖女の舞、ボアチエロン作）

▲二部 一、絃樂四重奏（セレナーデ、モツアルト作）アレグロ、ロマンス、ミヌエット、ロンド、二、ピアノ獨彈（ソナタ、モツアルト作）須子福子孃、三、マンドリン合奏（糸杉林にて、サルトーリ作）四、マンドリン獨奏、河野孝義氏（東洋の夢、ドウニス作）五、器樂四重奏、朝鮮ホテル管絃團（A、戀のさゝやき、シユーマン作）（B、ロジカ、ロバート作）

元京畿道地方課長現咸興水利組合理事渡邊禮氏二女正子孃（一八）は母方京谷家を繼ぎ京城第一高女を本春卒業したが今回殖銀理事矢鍋永三郎氏夫妻の媒酌により信原岩虎氏二男京都帝大出身の法學士で殖銀行員信原純氏（二五）を迎へ十月二十四日朝鮮神宮で結婚式を擧げ同夕朝鮮ホテルに盛宴を設け官民多數を招待披露した（寫眞は新郎新婦）

花山師披露演奏會

朝鮮三曲界の草分け佐藤令山師去つて同師後繼者として南鮮から京城へ居を移した都山流師範若狹花山師の移轉披露都山流尺八演奏大會は同流朝琳會本部主催同流京城幹部會後援の下に八日（土曜日）午後五時から長谷川町京城公會堂で盛大に開催することになつた。演奏曲目は左の通り

開會午後九時四十分▲序曲黑かみ（蓮如上人作歌）▲御歌金剛石▲海の音第一樂章『曉方の船出』花山師指揮▲三の景色▲嵯峨の塔▲名所土產▲『湖邊の夕』『小鳥の歌』花山師出演▲嵯峨の秋▲海の音第三樂章『夕凪の歸帆』同第四樂章『大漁祝の賑で』以上花山師指揮▲八重衣花山師出演▲六段の調（相生の曲合奏）▲雪の花▲御歌『青山の池』小林碧堂作歌『紅薔薇』與謝野晶子作歌『乙ずもう』花山師出演▲玉の台▲本曲『[illegible]』幹部會員出演▲大和田建樹作歌『都おどり』▲本曲『鹿月調』若狹花山師獨奏閉會午後十時十分

ホール女史に記念品

府內昌信洞一三二ノ一、朝鮮女子醫學講習所の所長であり半島女醫學界の恩人たるアール、エス、ホール女史は來鮮以來ここに四十週年をむかへた、女史は渡鮮以來京城と平壤で醫術事業に盡力する一方育兒教育にも多大の功績あり內外人ひとしくその德をあほぐところであるが今回鮮英敬、劉英俊、田川孝枝、齋藤モトエ外四十數氏の發起で女史の來鮮四十週年を記念するため來る十一月十五日午後四時から東大門禮拜堂でその記念祝賀會を催し記念品を贈呈することになり一般に募集中であるが金額は一口一圓で醵出でも隨意で送金期間は十一月十五日まで場所は同醫學講習所苑

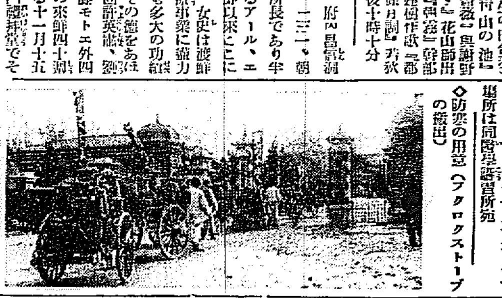

◇防寒の用意（クロクストーブの搬出）

勅題結び

帶の兩端に丸味を見せ『社頭の曉』を思はせる樣に考案（京城美粧院屋敷コトさん考案）モデルは土井すみゑさん

珍々やあい 漢々やあい

童話（七）

垂水青街作 生番太郎畫

お爺さんと猿とは毎日々々、飴を賣りにつれだつて出かけるやうになりました。

一ッ、猿がラッパを吹き太鼓をたゝくと、町の大人も子供も先を爭つて、まはりに馳けあつまつてくるのでした。猿はいつも多ぜいの人にほめられました。お爺さんの飴は幾ら澤山仕入れても、猿がラッパを吹き太鼓をたゝきさへすれば必ず賣切れました。

お爺さんと娘は猿を神さまのやうに大切にし、ちやほやともてなしてくれました。

しかし、猿の氣持は彈みませんでした。故鄕にのこしてきた二人の子供や妻君の姿が、眼さきにちらついてなりません。

『寺口さんには何時會へるのかしら、寺口さんはどこにゐるのか知ら』

猿はいつもかう思つてゐました

ところがかうした猿のさびしいこゝろも知らずに、町の飴屋たちは猿を非常にうらんでゐました

『あの朝鮮人の飴屋ができてから俺たちの飴はすこしも賣れなくなつたぞ』

『本當だ、折角あつまつた子供たちもあの朝鮮人のラッパをきくとみんな向ふへ飛んで行つてしまふからな』

『何うだ、これから、あの爺さんの家へ行つて朝鮮人をひどい目にあはせてやらないか』

『よからう、賛成だ賛成だ』

飴屋たちは、よくない相談をして、手に手に棍棒を握つて、暗い晩、場末の丘の下のお爺さんの家へ忍んで行きました。

野菜畑を横ぎると、お爺さんの家の灯が明るく障子戸を閉さしてありました。

『朝鮮人奴、うまく家にゐるといいがな』

『なに大丈夫、家にゐるとも』

ひそひそと語り合つてゐるうちに、障子戸に猿の姿が花と寫りました。猿は明笛を持つてゐました。故鄕のことがしきりにしのばれてたりませんので、明笛を吹いてなぐさめたいと思つたからでした。

『ほら、ゐたぞ！』

『やつゝけろ！』

飴屋たちが躍りかゝらうとしたのと、猿が明笛を吹きはじめたのと殆んど同時でした。

すると、何うでせう、飴屋たちは明笛をきくと同時に、くる〳〵とさも愉快さうに廻りながら丘をのぼり、丘を下り、賑やかな町なかへ、くる〳〵すべつて行きました

猿の明笛はほがらかに何處までもきこえてきました

來青閣

八日（土）午後六時半 通俗醫學講演會 —入場無料— 主催 京城醫學講談部

九日（日）午後七時より 青丘學會第一回公開講演會 —入場無料— 主催 青丘學會

十一日（火）午後七時半 國際聯盟休戰記念講演會 —入場無料— 主催 國際聯盟協會城大支部

十五日（土）午後七時より 通俗博物講演會 —入場無料— 主催 朝鮮博物學會

二十二日（土）午後六時半より 全鮮中等學校辯論大會 —入場無料— 主催 京城高商辯論部

二條昌子朝日座へ

元帝劇女優の二條昌子一行は八日から朝日座で開演

喜樂館（八日から）▲『宮[illegible]四郎半生記』全九卷澤田清主演▲『娘やの散歩術』六卷村田宏樹、濱口富士子主演▲『逃げ行く小傳次』八卷片岡千惠藏主演

東亞クラブ（七日から三日間）▲『助太刀要領坂』雄州光三郎、市川丹男、小川雪子、久世小夜子主演▲『リンゴ』時田時彥、森靜子、中根龍太郎主演▲『ノアの箱船』

JODK 八日（土曜日）

午前一〇時三〇分 氣象概況、各地天氣習況

同一〇時四五分 料理獻立『紅葉卸し和へ』日用品値段

正午 時報、ニユース

午後零時二〇分 落語 正月丁稚 桂 昌之助

同二時一五分 家庭講座 暖房と衞生（二） 占部 寶海

同三時四十五分 ニユース、官廳公示事項

同五時四十分 ラヂオ體操、職業紹介事項、今晩のプログラム

同六時〇分 童話（鮮語）智慧の瓶 李 定 鎬

同六時三十分 英語講座 中等科第四講の三 山宮 允

同七時〇分 ニユース、官廳公示事項、明日のプログラム

同七時二五分 全鮮專門學校第四回ラヂオ雄辯大會

一、開會の辭（京城放送局理事長保坂久松）

二、朝鮮の農業とその重要性（水原高等農林學校片多博）

三、英雄への道（京城帝國大學豫科市川朝彥）

四、口腔のペルダンを死守せよ（京城齒科醫學專門學校緖方新）

五、新興國難に際しての青年實業家の使命（京城高等商業學校村田義人）

六、現行の恩給法に就て（京城法學專門學校石原道久）

七、惡魔の宗教（京城醫學專門學校青木陽泉）

八、傳統生活を贊ぺ（京城高等工業學校井上千勝）

九、閉會の辭（京城高等商業學校辯論部長加藤灑平）

同九時三〇分 氣象概況、各地天氣習況、時報

同九時四九分 歐洲合調 一、乾坤歌二、行州樂三、詩調三章 大琴 金一德 鄭玉香 金[illegible] 金奇山 長鼓 金一宇 指揮 河圭一

7日 公設市場小賣値段

[illegible]

將棋新手合（三）

於東京市日本橋區蠣殼町二ノ一吉 潤宮木將棋所

平香交 ▲五段 齋藤銀次郎（東京）
平手番 △四段 志澤春吉（東京）
（圖は四十四手迄の局面）

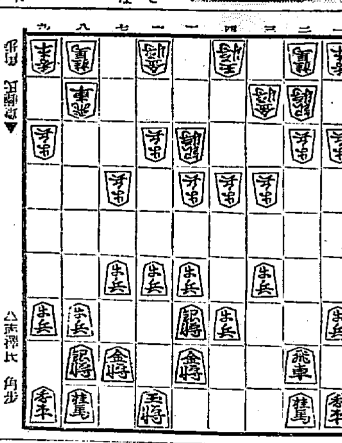

指手 ▲齋藤氏 △志澤氏 角歩

△四六歩 ▲四三金 △六七金左 ▲三二玉 △七八玉 ▲一四歩
△一六歩 ▲九四歩 △九六歩 ▲五二金 △四七金 ▲三三桂
△七七桂 ▲四二金ヨル △六五歩 ▲二四歩（以下次號）

潜呂木七段講評（先手）四六歩と突くのは、位負けを避け持久戰にする含みである

（後手）五二金上りは、持久戰模樣であるから面白くない、此處は六四歩と突いて、先手方と同型に陣組を整へる方が最初の目的に添ふのである

（先手）六五歩と突き位を占めるのは敵飛車の『コビン』を狙ふ強い攻め手である

（後手）二四歩突きは右翼に位を張り敵飛車を限して入玉模樣の味を造る意味で、先手と後手の策戰の相違である

大好評の 第二回 婚禮衣裳大特賣會 十一月八日より
松印 裾模樣 白下着 綴丸帶 長襦袢 組合せ 七拾圓
竹印 裾模樣 白下着 綴丸帶 長襦袢 組合せ 五拾圓
梅印 裾模樣 白下着 綴丸帶 長襦袢 組合せ 四拾圓
期間中特別大サービス 本モス友禪 一尺十錢以上なし 毛斯着尺 一反三圓・四圓以上なし
京城 丸英呉服店 本町三

あらッ 驚異でないこと お子達の石鹸 美人の石鹸は また斷然 美男の石鹸よ
お化粧の前に 牛乳石鹸
SK. 165

ツルチェフ
朝鮮ツルチェフ製造所

絕對有效 釘宮醫師責任製藥
りん病に ネオパリツド
定價 四十二粒入 參圓 六十粒入 五圓 外に送料を要す
大分縣大分市吉野江 釘宮醫院製藥部

頭痛にノーシン

江戶前 おでん ふるさと あかあ通り五丁目へ セブラン前

化學應用 金もうけ
省指定獎勵品各種特許品の製法五百餘種を教授す 學校程度の學力あれば何人にも入會を許す
東京市下谷區二長町二番地 化學通信學校

驚異的一大發明の 酒精瓦斯コンロ
一、說祝の燃料アルコール使用
一、一時間の燃料僅かに參錢
一、水一升八分御飯一升十五分
一、瓦斯より便利經濟です
一、炊事用、御座敷、茶間用に好適
一、すき燒湯沸等至極便利です
一、虎印燃料酒精一斗罐金四圓にて配達致します
是非一台の御常備を願ひます
全鮮一手發賣元 京城府本町三丁目三八 三加美商會 電話本局四三八〇番
『地方特約店・外交販賣員募集』

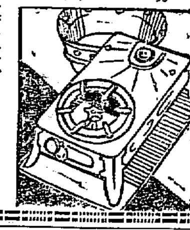

暗くて高い電氣より あかるくて安い瓦斯 ランプを御使ひ下さい
機械完全・體裁優美 KNDガスキに限る
製造發賣元 大阪市ザツマ堀 近藤瓦斯器商店 電話新町二一五一番

鞄文化夜具入 旅行具は是非 高木へ
鞄各種及文化夜具入製造 京城本町一丁目三六 高木鞄店
同 一丁目一八 高木支店

昔も 今も 効能で賣れる 七ふく ひゑぐすり
大阪高津表門筋 本家七ふくや伊藤長兵衞
振替大阪九七三・電南七二九

綿 拾數年來 安値に 今がお買ひ時
京城本町四丁目 岩見製綿所 電話本局一六〇一番
支店 京城本町一丁目

長期投資が不景氣療法(上) ケインズの説

豐作にして凶年、物がゆたかに生産されて、人は益々貧乏する―といふ變な世の中。經濟學では説明が出來ない。群衆心理學の方から説明せねばならぬ―といふ説さへ出てゐる。一體この不思議な世界的不景氣の最大原因は何か、そしてその療法はないものか。

ケインズの説

イギリスの經濟學者ケインズは長期の金利が高過ぎる。これが不景氣の最大原因だ。これが安くなれば世界は忽ち好景氣になる―といふ説を發表した。ケインズの事であるから、明快な筆をもつて幾多の事實と數字を列擧し、巧に彼の結論を支持してゐるらしい。『インデツキス』九月號に出てゐるのだ取敢へず要領だけを紹介して置く

所論の大要

ケインズ氏の説を平たくいへば斯ふなのである。不景氣の原因は幾つもあるがその主たるものは有力な資本家が長期に亘る投資を差控へてゐるからである。物價の下落を來たしたのも長期の金利が高いためである。産業が振はないのもこれがためである

ケインズ氏は資本は決して世界的に不足してはおらぬ。金は寧ろ有りあまつてゐると説き、貯蓄の增加率などにより資本の蓄積のおびたゞしきことを示してゐる。

十一月一日現在 米の二回豫想 千九百廿四萬石 一回より四萬石減少

總督府調査、十一月一日現在、米第二回收穫豫想高は秋分後氣溫全鮮に亘り下降し、且局部的に霜害の襲來等あり、一時作柄を懸念されたが、十月上旬以降は例年に比し高溫となり、快晴持續し然も適溫を得たので大體順調な成熟を遂げた、かくて結局第一回收穫豫想高に比し僅かの減少を示すに過ぎない、即ち總收穫豫想高は水稻千八百九十六萬三千五百八十五石、陸稻二十八萬六千百三十四石、合計千九百二十四萬九千七百十九石で、第一回收穫豫想高に比し四萬六千七百四十二石(二厘)を減じ前年實收高に比し五百五十四萬七千九百七十三石(四割〇五)の增收となつた、米收穫高累年對照表並に第二回收穫豫想高と前年實收高との比較表は左の如くである

累年米收穫高

	水陸稻計
大正十四年	一四、七七三、一〇二石
昭和元年	一五、三〇〇、七〇七
同二年	一七、二九八、八八七
同三年	一五、八二一、七五五
同四年	一三、七〇一、七四六
同五年第一回豫想	一九、二九六、四六一
同第二回豫想	一九、二四九、七一九
對前年增減(△)	五、五四七、九七三
同上步合	四割〇五

道別二回收穫豫想

道名	第二回豫想	對前年實收との比較增減△
京畿	[illegible]	[illegible]
忠北	[illegible]	[illegible]
忠南	[illegible]	[illegible]
全北	[illegible]	[illegible]
全南	[illegible]	[illegible]
慶北	[illegible]	[illegible]
慶南	[illegible]	[illegible]
黃海	[illegible]	[illegible]
平南	[illegible]	[illegible]
平北	[illegible]	[illegible]
江原	[illegible]	[illegible]
咸南	[illegible]	[illegible]
咸北	[illegible]	[illegible]
合計	一九、二四九、七一九	[illegible]

委任狀蒸返で 劈頭から紛糾 退場命令に滿場總立となる 仁取繼續總會第二日

【仁川電話】取役改選その他重要議案を附議する仁取定時總會續會第二日は七日午後一時半から仁川公會堂において開會、荒井、張斗鉉、秋山、李炳學、田中の各重役(古城氏缺席)京城側から小杉、池田、末森、陣内、後藤、兒玉、堀部(辯護士)の諸氏、仁川側では府民振興會並に反對株主同盟會員約七十名出席。

仁川署 では前日同樣臨場内に多數高等主任をはじめ正私服警官數十名を配置して、嚴重なる警戒を施し場內は異狀の緊張振りを示し、午後一時三十分荒井社長開會に先き立ち議事を宣するや、仁川側森田氏總會議事錄の抄本を要求し、ついで增井氏は

會社に迄つて來た委任狀を一括して後藤眞雄氏に委任されたが記名印發を除くほか會社で記入したか、久留光文氏の委任狀はどうか

と質したる後

何故に久家株主として株主權を行使せしめないか

と突き込む、この時荒井議長

本人出席七十名七千九百卅一株 委任百十八人、三萬四千五百六十八株合計百九十八人四萬二千四百九十九株

と報告し、

三號案 附議せんとするや村田氏『後藤眞雄氏に質問あり』として

三萬二千株の委任狀には全部は復委任狀が備はつてゐるか

と質し後藤眞雄氏は『全部備はつてゐる』と答へるや秋水取締役は『それは後藤氏の寄へ渡たら』と辯明す、こと時京城側小杉氏が『何回も同じことを繰返しまことにくどい』と憤慨の口吻を洩せば、仁川側激昂して痛罵を浴びせて應酬し、場內から混亂に陥る、ついで增井氏と議長との間に押問答を續けた後、增井氏は

私は調査委員として全部にはそなわつてゐないと斷言するから百五通の委任狀を閲覧せよ

と要求し議長が必要なしとはねつければ吉川氏

檢査委員が言明してゐるのだが是非讀み上げよ

と怒號してやまず、つゞいて後藤速平氏

後藤眞雄氏は昨日全會一致でこの委任狀の無效を可決したにも拘らず、如何なる權限で出席してゐるのか議事錄を讀み上げよ若し議事錄に適がなければ重役が故意に記載せしめなかつたが改竄したか何れかである

と追及し、仁川側議場賛成、堀氏は『株主權は何者をも侵し得ない』から議事を進行せよ』と要求し、議長は無理押しに進行せんとするや、仁川側議長席を叩んで總立となる、この時議長は川口株主に退場を命じ、平副社員をして連出そうとするや、仁川側から『昨日懸を修して發議した後藤株主をも退場せしめよ』と總立となつて怒號し形勢すこぶる危急を告げたので議長はやむなく休憩と宣す時に二時三十分(以下明刊)

仁取繼續總會は 幾日でも 兩派の反目熾烈

仁取繼續總會に六日又々委任狀問題にひつかゝり利益金處分案を可決したのみで騷擾裡に流會してしまつたが、仁川側反對派は株主としての共通利害たる利益金の處分案を通過させた以上、主要の目標たる重役の改選については強力これを阻止して議事の圓滑なる進行を妨げるのは明かな形勢にある、一方重役側は合併問題の解決を急ぐためには現重役の重任決定が必要條件となる事情から、可及的に總會終了を急ぎ、荒井社長の如きは繼續會がその都度流會に終る樣な場合は何時までも連續的に繼續會を開き、初志の貫徹を圖るとの意向を有してゐる

鮮米運賃の引下を要求 釜山側運動開始

過日の全鮮穀物商大會において交渉不成立に終つた鮮米運賃引下問題は、その後鮮協穀物聯合會幹事長が病氣であり、更に解決を一任された有賀光豐氏は東上、等の事情から今日迄未解決になつてゐる。併し穀物業者の意向も大多數は鐵道局線の五十七圓、仁川取扱の五十七圓、釜山取引四十圓に異論なく、現に石運金を實行中の模樣なので、實際上運賃問題も解決した形であつた。然るに最近釜山側に運賃引下げ運動が頭を擡げすでに鮮航同盟會に對し猛烈な引下げ運動を開始したらしく、これに對し鮮航同盟會も或種の諒解を與へた模樣である。しかして釜山側の運賃引下げ運動の根據は、同港には鮮航同盟會員外の自由船の出入が、他港に比し頻繁なので、釜山取扱四十圓の鮮取運賃は高過ぎる從つて四十圓から更に三圓見當引下げて貰ひたいといふのである

鮮航仁川支部 集貨方法決る 代理店が纏める

鮮航同盟會仁川支部では各荷主の集貨方法やその他の問題につき連日幹部會を開き協議した結果五日漸く決定を見るに至り、近く仁川穀物協會の幹部と會見の上その方法を示し諒解を求むる運びとなつてゐるが、仄聞する所によると集貨は依然各代理店で纏め、又船賃證券も各船會社において發行し、たゞ船積みの分配だけを神戸の本部が配船の際各港の積荷狀況に基づき決定した噸數を以て港別に割限を行ひ、若しそれ以上積荷せしめたら代理店は豫定の積荷に達しない船に分譲する事になる模樣である

朝郵更に傭船 二隻增配に決定

內地移出朝鮮產米の出廻り漸增に伴ひ、朝鮮郵船では、先に大連丸(三千六百トン)を定期傭船したが、今回更に三井船舶部より萬城山丸(二千八百トン)、眞盛丸(二千トン)を何れも一航海傭船することに決定した近く萬城丸は鎭南浦から、眞盛丸は仁川から積取を開始する筈である

米倉の 營業開始期 本月下旬頃

朝鮮米穀倉庫會社では來る十五日銀行集會所に創立總會を開くことになつてゐるが、營業開始は米穀資金五百八十萬圓の低利資金の受け入れを終了次第直ちに開始する段取りとなつてゐる、しかして營業開始の日取りについては、創立總會後各地の米倉支店長を決定した上に目下假契約となつてゐる倉庫買取を本契約に改訂する等の手續をもする必要があるので、結局本月下旬頃の開始となる模樣である

對策基礎の過剩米を 五百廿萬石と見積 保管奬勵や損失補償も講究

【東京電話】政府の第二回米穀調查會開催に先立つき關係各廳では與論の如く一致してゐるが、事務當局の對策は米穀各方面の意向を參酌し立案を急いでゐるが、事務當局の對策は左の如く一致してきたと見られてゐる

即ち過剩米を市場から除き最も妥當な値段と思はれる十九圓乃至二十圓程度に市價の維持を計らうとするもので、その對策の基礎となる過剩米を五百二十萬石に見積り買上げの最大限を二百萬石(年內は百萬石)保管數量を三百二十萬石とし(籾一石に約四圓、玄米一石に約七、八圓)奬勵金として價格の五分乃至二割の支出及貯藏の際の損失補償に供へんとする頗る巧妙な方法が講ぜられてゐる

かくて問題は約三百萬圓乃至六百萬圓の國庫負擔となるこれ等奬勵金を追加豫算を以て支出せんとする點にあり、大藏省が果して應諾するや否やその點は多分十一日の閣議の問題となりそうである

米國の十月生糸消費增加 絹業協會調查

米國の生絲消費は九月以來一般の豫期に反して逐次增加の傾向を辿つて居たが、紐育入港、米國絹業協會調查による十月の消費高は六萬一千九百三十七俵と、前月の消費高に比して六千二百八十八俵の增加を示し、その內日本產生絲五萬二千四百五俵と、同じく三千六百九十俵の增加である。しかして十月の在荷は五萬一千二百七十八俵(內日本產生絲三萬三千八百六十四俵)と前月に比して六千二百十六俵(日本產生絲六千九百四十九俵)を增加して居るが、これは米國の需要期を控て各國からの輸入が增加してゐるからであると

朝火後任社長 水口氏說噂さる

朝鮮火災海上保險會社では五日午前十時から重役會を開き河內山社長死去に伴ふ後任社長問題につき協議の結果取りあへず臨時社長を置くことゝなり、互選の結果上席取締役古城管堂氏に決定、同氏が臨時に社長の事務を取扱ふことになつた、尙後任社長は近々の內臨時株主總會を開いて選任する筈であるが、目下水口前財務局長が噂に上つてゐる

十月全鮮手形交換 前月より增加

京城手形交換所調查、十月中の全鮮手形交換高は合計枚數十九萬三千四百八十六枚金額七千五百七十七萬九千圓で、前月中に比し枚數六千二百三十二枚金額九百五十八萬四千圓の各增加、前年同月に比しては枚數二萬二千七百七十枚金額二千八百二十九萬四千圓の各減少である、各手形交換所十月中の交換高と前月及前年同期比較左の如し(單位千圓)

	十月中	對前月增減△	對前年同期增減△
京城	[illegible]	[illegible]	[illegible]
仁川	[illegible]	[illegible]	[illegible]
釜山	[illegible]	[illegible]	[illegible]
平壤	[illegible]	[illegible]	[illegible]
元山	[illegible]	[illegible]	[illegible]
大邱	[illegible]	[illegible]	[illegible]
木浦	[illegible]	[illegible]	[illegible]
群山	[illegible]	[illegible]	[illegible]
鎭南浦	[illegible]	[illegible]	[illegible]
合計	[illegible]	[illegible]	[illegible]

朝鐵業不振

朝鮮鐵道の十月下旬營業成績は、運輸總收入五萬五千五百六十圓と前年同期に比し七千五百十圓を、又一日一キロ平均收入は十圓六十五錢と六圓十九錢を何れも減少した

鮮銀帳尻(六日)

發行高	七三、三三三	△ 一、六八
正貨準備	四四、〇六一	△ 三
保證準備	四八、〇六〇	△ 一、七七

殖銀帳尻(六日)

發行高	一、〇三三、三〇四 [illegible]
正貨準備	[illegible]
限外發行	[illegible]
貸出高	[illegible]

東京コール(七日)

翌日物	一錢八毛 乃至 一錢一厘
無條件	一錢九毛 乃至 一錢一厘
月越	一錢 乃至 一錢一厘

鮮銀對外爲替建値(六日)

對英	二志〇片十六分七
對米	四十九弗八分五
對支	百二十九兩八分五

海外經濟電報

倫敦銀塊	一六片四分三
米棉	十一十五錢安
印棉	休會
スチール株	一四三弗八分五
アナコンダ株	三三弗八分五
日米爲替	四九弗一六分一
英米爲替	四弗八五仙一六分一三
紐育銀塊	三六仙八分一

穗落

▲仁取の總會は幾日でも續けると荒井社長はいふ▲結局根氣の强い方が勝つだといふ譯か、何れにしても定時總會が繼續會まで納まらぬとは天下の醜態だ▲第二回米收穫豫想は一回に比し四萬石余の減少だとある、二回豫想は何時の世でも減少するものだ、三回は又それだけ多いといふ譯か▲東京では貯藏期間におけるリスクを政府が補償するといふ說が漸次有力となりつゝある……と▲さもあるべしと吾等は賛意を表する、全國農會長が『米を買急ぐな』と檄を飛ばしたと聞くが▲確實な補償がない限りそう安々と賣り惜しむものか▲政府もそれまで眞剣にならねば眞の米價對策は生れぬ政府の力はオールマイテーだ

株式 依然伸惱

前場 六日後場軟化せし機先を受けて今朝も阪地の不味に東新九十五圓十錢と又も小強んで寄付いたが、押目は依然買物はれて一本調子に五圓九十錢と引上した、即ち昨後場の止値に比し大新東新共各十錢安であつた

後場 前場依然伸惱みし機先を受けて後場も東西の味なきを入れて寄付きも只氣休め的に東新の歩み五圓三十錢がつけられ結局この邊に保合ふものと見られてゐた

小口商內で賑ふ

今朝は阪地が前日と變りない商狀を移して當所も全く氣乘薄で場面合には大した妙味がないので仕手筋雙方とも積極的に出動する向もなく、たゞ東新に對し松山百二十枚てゐるが今朝は田中道一千五百枚の大手受渡をなしたに對し立山四百枚を外に賣り結局六百五十枚の不足で大分總利され逆日歩十九錢がつけられてゐた

大新 賣方白榮一三〇古野一二〇白井一〇〇新田一〇〇▲買方立山二〇〇松崎一七〇松山一六〇

東新 賣方白井三〇立山一八〇京殖一二〇山一二〇▲買方田中道六五〇山口一二〇立山六〇〇

古野二八〇松山二二〇

東株短期取組況 東株短期市場の六日後場現在における取組高は二十三萬六百十枚と前日より更に二萬餘株を增し賣方十四店買方五十店を異した

問題は 上足と買勢 大轉換期如何

賣物が惡いことは否定し得ざる形勢である、それに相場がピンつくと言ふのは賣越買超の崩れせし如き抽投機に出動せる買人氣の作用と觀るより外ない、人氣の先走りによつて買勢を指導する場合が少くないと言ふ譯ではないが、併し今回如く空前の惡材料を引起こすことは恐らく至難のことであらう、隨つて無暗に惚れ込むことは禁物で先づ東新の百圓前後を前と見て置けば間違なからう。若し夫等の關門が突破されてつゝ上げ足を續けるのみでなくそれに買勢が伴ふて來る樣であればそれこそ大勢の大轉換と見て差支へなくその節は遅れ走せに買つて出ても充分利の餘地はあらうと殷に觀測されてゐた

小口賣幕ふ 大口泰然自若

賣掛悲觀の非を自ら悟つたのは鮮米中でもなほホンの一部であり、朝鮮地場相場の大半は依然弱氣の陣から反撃を試みんとしてゐるが買安心の反動はなほ今後に於ける一部は漸く强氣に轉ぜんとしてゐる。しく、渇きの反動としては一杯も二杯も買付かねばならぬ强弱悲觀の非を悟り乃至弱觀の陣から日歸むることが一日早ければ早い程有利であるべき筈である、大口の買方が泰然自若としてなほ逃れないためこの點が買方の目標となり又小口が利喰に新規に買幕ふ丈け相場は上に行く可能性があらうとの觀測もあつた

つよきよわき

株式 東新は一時七月の高値を上廻る。待てば海路の日和ありと弱氣連が雀躍したのも無理はない、四ヶ月ぶりで相場の笑顔を見たんだから

▲併しそれもツカの間で昨日は六回臺に今朝は遂に五回臺にへべれこんだ、これは大口の買方が泰然自若としてゐるため買方も少々シビレを切られた爲めであらう

▲雜株の不勢は賣勢態の證明であり、東新の反撥はモウ好からうの人氣を暗示したものである

▲そこで問題になるのは雜株の東新反撥如何である。少々重過ぎる荷物だが、同時に引づり上げたら御手拍子喝采ものである

▲何分賣勢を根據としての底入れ觀でなく捕捉可な底入れ觀に立つ

期米 發表共に期待せし鮮米の第二回豫想は一回豫想よりたつた四萬石餘りの減收に過ぎない

▲これでは如何にそれを當にしても居た相場でも動かないのが當然である

▲殊に正米がこの邊二通も三通も產地出廻期で動かれない米では定期もまだこの保合が續くかも知れない

▲然らばといへば問題の仁取繼續總會は漸く利益金の處分案までコギツケ原案通り異議なく可決した

▲しかして本日も又殘りの議案で臨時總會を開くことになつて居るが肝心の利益金處分案さへ可決すれば後は氣長くやつてもいい問題でりあ荒井社長は一週間でも繼續する肚だといふからこれ又相當に長引くかも分らない

東新の不足稍緩和 田道受の立山渡

今朝の代引後を見るに京取は九十枚の不足で依然逆日歩を續け、大新も松山百廿枚甲告に新田、田中道八十枚を渡し四十枚の不足に緩和された、一方東新も不足は緩

株式現物專門 京城明治町二丁目 大原現物店 電話本局 一八九三番

本玉

七日前場までにおける百枚以上の建玉左の如し

京取 賣方白井九三〇〇新泰二六〇▲買方松山四一〇新田三〇〇[illegible]

大新 賣方大林一〇〇▲買方[illegible]

今日の手口

東新 賣方大林七〇松山九〇田中道五〇立山一〇

今朝の出來高は合計二百五十枚で、うち大新百二十枚、東新二百三十枚である、三十枚以上の手口左の如し

四萬石減收發表に 嫌氣して又崩る 今後は正米の出廻り如何

前場 阪地高を受けても當市來りは二回豫想待ちで前日の相場が更に一錢方高と小高く寄付き二節は戻り待ちの買物で二十七錢と小強せし機先本府の發表で二回豫想が四萬石餘減收の噂に府城方面から賣物入り込み三節は忽ち三十五錢と更に引返しこの引際に保合ひを破つたが二回豫想は四萬石の減收を發表されて見ると餘りの減收高に過ぎない爲め自然買方の嫌氣を喚起しアトは連節ヂリ安の遂に三圓五錢と押し引際は

遂に三圓臺割れの二圓九十八錢と更に氣崩れして前場を終つた

後場 前場買方の嫌氣投げに氣崩れし機先、後場は阪地の寄ト六錢陽回復を入れて前場九十三錢の二錢高に寄付き、二節は止より二錢高に寄付き、二節は更に十一錢と吹き上げ三節は十錢と弛み結局この邊の浮動を纏けて大引した

保合とも觀る 發表反響薄

鮮米共に期待せし鮮米の第二回豫想は別項の如く本日發表したが一回豫想に比し僅か四萬除石の減收に過ぎないので別に買材料とする程の事もなくそれかといふて無論四萬石でも減收に違ひないので賣るわけにも行かず從つて仕手は何れも依然氣乘薄でこれを好機に一方小口筋においても益々氣迷ひを深くせる有樣で相場には何等の反發もなく矢張りこの邊の保合に推移するの外なき狀態であつた

吉村一派と 手當米如何 結局不可能か

阪地を繼頭に各市場に亘り八十一萬石からの資金を有する吉村一派が突如京城に現れたので市場においては手當米の買附けに來たものと見做し同氏の行動に付ては注目をするに至つて居るが、現今の正米市場から見ると阪地の定期へ採算の取れる米は何所を探してもない上に群山の如き一番正米の出廻りが多い所でさへ產地の買物薄によつて纏つた品は容易に調はないといふ狀態である、かくの如くなので眼なる觀察に止め出掛けるより外ないと見る向が多い、尤も先物も期はず集めるとなれば時は新穀の最盛期に向ふ米として相當の米が集らぬとも限らぬがそうなると吉村一派の買附米によつて鮮米は益々割高を維持する事となり惹いて內地の相場に影響を及ぼして來る爲め目下の所手當米を鮮米に求める事は不可能でないかと觀測されてゐた

不勢を續けるか

今朝發表された鮮米二回豫想に付ては一時何人も多大の減收を豫想して居たのが僅か四萬石除りの減收に過ぎなかつたので是れが今後米界にどう反撥を及ぼすかゞ見物であつて無論減收高からいへば問題とするに足りないが多大の減少を氣構へてゐたのがその割

株式(七日)

京取短期

銘柄	寄付	大引	高値	安値
京取 前	[illegible]	[illegible]	[illegible]	[illegible]
京取 後	[illegible]	[illegible]	[illegible]	[illegible]
鐘紡 前	[illegible]	[illegible]	[illegible]	[illegible]
鐘紡 後	[illegible]	[illegible]	[illegible]	[illegible]
大新 前	[illegible]	[illegible]	[illegible]	[illegible]
大新 後	[illegible]	[illegible]	[illegible]	[illegible]
東新 前	[illegible]	[illegible]	[illegible]	[illegible]
東新 後	[illegible]	[illegible]	[illegible]	[illegible]

京取短期市場 受渡と日步

	日步	代引
取	[illegible]	[illegible]
新	[illegible]	[illegible]

大株長期 / 東京現株 / 期米(七日) 仁川

	前場 當限	中限	先限	後場 當限	中限	先限
(一)	[illegible]	[illegible]	[illegible]	[illegible]	[illegible]	[illegible]
(二)	[illegible]	[illegible]	[illegible]	[illegible]	[illegible]	[illegible]
(三)	[illegible]	[illegible]	[illegible]	[illegible]	[illegible]	[illegible]
(四)	[illegible]	[illegible]	[illegible]	[illegible]	[illegible]	[illegible]
(五)	[illegible]	[illegible]	[illegible]	[illegible]	[illegible]	[illegible]
(六)	[illegible]	[illegible]	[illegible]	[illegible]	[illegible]	[illegible]
(七)	[illegible]	[illegible]	[illegible]	[illegible]	[illegible]	[illegible]

正米

京城延べ前場 阪地の小高きを移して來客筋の新規思惑買と利喰とで中先同事の三圓〇九錢と上放れて寄付き久し振りの三圓臺乘を見せたが、アト各地の引緩みと、二回豫想の意外に少い減收に失望投げも手傳つて五回二圓八十五に下押したが、形勢觀るしと見る投物絶えず二圓六十五錢と一時の軟化を示して前場を終る、寄引、京定値、出來高左の如し

[illegible]

堂島前場情報【大阪電報】依然閑散裡に賣方は東節、中東節、西之谷、地場筋他利喰ひがあつたのみで買方は朝鮮筋が潮先、岡米から二千五百石買ふ外京都筋の買ひのみであつた

京城 丸キ三等十六圓六十錢四等十六圓十錢地拵玄米十四圓八十錢下十四圓十錢一等精白[illegible]

仁川 丸キ角チ丸チ石揃三等十六圓六十錢四等十五圓八十錢不揃三等十五圓七十錢四等十五圓二十錢[illegible]

大豆 龍山丸忠九圓長湍十圓二十錢漣川十圓[illegible]

大豆 潮山丸忠九圓二十錢新溪[illegible]十錢高であつた

釜山 各地期延べの上放れに人氣引立ち移出筋の引續く買腰に市場賑ひ精米筋、當田筋買ひ進ひて氣配更に二十錢方買はれ慶北慶良十六圓九十錢神力十六圓四十錢慶南慶良十六圓四十錢神力十五圓九十錢見當を唱へ五千四百四十八俵取引があつた

群山 出廻り四千八百俵とやゝ增加したが先約にて貨物薄の折柄[illegible]

大邱 天候の寄へないため出廻り漸く各地の更円價値みに必需品の他は買控へられ市場氣乘らず小口商內に氣配値と無付き慶良十六圓丁度神力十五圓五十錢見當を唱へた

木浦 今朝も產地よりの出廻り振はず市中在荷は懸念されて一般に賣進りも豫想減少說もありて氣配は上退ふも相場は氣迷ひのため十五錢方上伸び角モ三等十七圓〇五錢四等十六圓五十五錢唱へであつた

大阪市中在米高 七日現在は八十九萬七千四百〇三俵と前日の在米高に比較して一萬三千八百二十一俵の減少である

仁川期米本玉表

[illegible]

仁川穀物出入(七日)

	着	出
白米(叺)	[illegible]	[illegible]
玄米(叺)	[illegible]	[illegible]
大豆(叺)	[illegible]	[illegible]
粟(叺)	[illegible]	[illegible]
小豆(叺)	[illegible]	[illegible]

大連特產相場

		寄付	大引
大豆(單位錢)	現物	[illegible]	[illegible]
豆粕(單位錢)	現物	[illegible]	[illegible]
豆油(單位錢)	現物	[illegible]	[illegible]

鮮內延べ

	前寄	前止	後寄	後止
群山	[illegible]	[illegible]	[illegible]	[illegible]
大邱	[illegible]	[illegible]	[illegible]	[illegible]
釜山	[illegible]	[illegible]	[illegible]	[illegible]
木浦	[illegible]	[illegible]	[illegible]	[illegible]
鎭南浦	[illegible]	[illegible]	[illegible]	[illegible]

大阪期米喰合 / 市中米標準値 / 仁川一等白米 [illegible]

市況(七日)

大阪綿花 / 大阪綿絲 / 橫濱生絲 / 大阪市中外綿相場 / 大阪砂糖 / 日糖(S.T.)現物 十八圓九十二錢

[illegible]

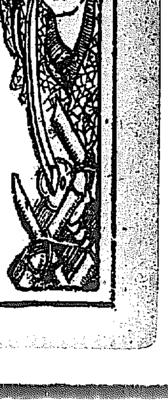

川合又五郎 (59)

鳥江鐵也作 佐藤松華畫

日ぐるま坂(七)

『娘さん、この家をさして今深編笠の侍二人がやつて來ますぜ』と

いふのは俺が親分の用でそこまで行つて歸つて來ると、その二人の侍が俺を呼びとめて、この邊に兵庫屋四郎兵衛の家があるが、どこぢやと聞いてござつた。ヒヨツとしたら廓市の方が一年前のことで掛合に……』

と若い者はつい口を滑らしかけた時、おつたは素早くおツ冠せる樣に、

『何を馬鹿いふんだい、グズ〱いはずと早く奧へ行つてるがいゝや、もしその侍が來たらあたしがうまくいつて歸してやるさ。又五郎樣、あなたお姿がまだ人目に止つてはなりません、奧へいつておゐでなさいませ、オイお前御一緒にお供おし上』

おつたは若い者を振り返つていつた。

『へエようがす、ぢや親分には何もいはなくつていゝんですかい』

鬱陶しい目をしばたゝきながら若者は中腰になつていふ。

『折角あゝして機嫌よく飲んでゐなさるんだ、要らぬ心配をかけるもんぢやない、默つて頑張つてりやア大丈夫だよ』

おつたは、さういふ中にも又五郎に早く〱といはんばかりに目顏で知らせた。

『然らば奧にて休息致さう』

又五郎はツと立ち上つた。

『おいツ三太、早く又五郎樣を御案內―ないか』

おつたはボンヤリしてゐる若者をまたどなりつけて、火鉢の横の煙草盆から長煙管を取上げて吸口をくわへ持つて行くと

『プップッ』

と二三度息を通して見た。

又五郎は若者の案內で奧の間へ

と丁度その毛拔合せに兵庫屋の格子戸の前に立つた二人の侍。

『許せッ』

おつたは『來たな』と感じたが初めは案外ら返答、返事もしないで丁度一服をつめ込んだ所で煙管の煙を悠に吹いてゐる。

『兵庫屋四郎兵衛の家はこちらでござるか、頼む』

『賴まう〱』

格子戸の外からやゝ聲高に二人はいふ。

『ハイ、ハイツ』

とやつと氣づいたかの樣におつたは立ち上つた、そしてもみ手をし乍ら表の間へ出て見ると、格子戸の外の御神燈の灯影に立つた二人の侍が編笠の端を摘つて立つてゐる。

『兵庫屋はこちらでございますが……御用ならばどうぞお入り下さいませ』

おつたは丁寧に手をついて挨拶する。

『然らば……』

とガラリと格子を開けて、二人は編笠のまゝ土間へ通つた。

『主人四郎兵衛殿は在宅召さるかな、拙者は姫路藩士尾崎次左衛門と申す者』

『又某は笠森喜多八と申す者、御案內なし』

と二人は編笠を取つた。

尾崎次左衛門はもう五十に手の届きさうな年配、喜多八は三十を過ぎたばかり。

二人は何事か非常に昂奮した面持である。

おつたは何故か、その時ハツとした。しかし何氣なく、

『ハイ、四郎兵衛はまだ廓から戻つて參りません、御用ならば私が承けたまはつて置きませう。私は四郎兵衛の留守を預かる女房おつたでございます』

とさすがは男達の女房、度胸のすわつた所を見せる。

お通夜がかりにはぜひどうぞ 本町 菓子店 金剛山

福祿ストーブ 總代理店 京城南大門通二丁目 合資會社 松川洋商店暖房部

期 に 米 川 又

京城日報
朝刊
本紙朝夕共十二頁

京都帝國大學教授 末川博編著 岩波版

六法全書
事項索引及參照條文附

最新の法令增補

附録『盜犯等ノ防止及處分ニ關スル法律』その他
『民法親族編中改正ノ要綱』『民法相續編中改正ノ要綱』
『刑法改正の綱領』

定價 上製 二圓二十錢（總擦革裝）
特製 二圓五十錢（總軟革裝）
ポケット型・總頁一三五八頁・インデヤ紙・三段組 印刷鮮明・與本堅牢

內容見本進呈

大漱石の出世作

夏目漱石著

吾輩は猫である

一家畜の口吻に托して、人間社會の笑ふべく、憎むべく、憫むべき方面を描き出し、機智縱橫、滑稽百出、而も痛罵の裏に惻隱の情を匿し、諧謔と憤慨と相錯りて、天下に匹儔を見出さぬ新鮮な愉快な好文學で、實に漱石の出世作である。

新裝版 特價一圓（送料市內十八錢）
裝幀 漱石筆 猫の畫
口繪 漱石筆 猫の死亡通知（コロタイプ刷）
四六判四七二頁函入

日本の有する世界的名篇

漱石作 岩波文庫版 六十錢

漱石先生の作風が外から內へ轉向した劃期的小說の一つである。其處には多知に煩はされて物を信じる事の出來ない心盤の運命的生活が描かれ、苦悶の描寫は深刻を極める。

行人

出版目錄 文庫目錄 進呈

東京神田一ツ橋通 振替東京二六二四〇 電話九段 [illegible]

岩波書店

宮內省御歌所寄人 阪正臣先生書

書道日記

四六倍判二百餘頁和紙和本仕立 定價二圓三十錢 送料十八錢

◎文字を書く事は一日たりとも欠くべからざることであるから毎日心掛けて習はなくてはならない。此點に於て此の日記は便利で、毎日一枚宛手習し手本と消息欄とあり手本の種類三百六十[illegible]、元旦より大晦日に至る迄季節に應じて適する模範[illegible]の役に立つ、且つ書道史の研究を兼ねたる天下無類の[illegible]である。

豫約募集 十一月十日〆切 見本進呈

日本名筆全集

◎昭和五年十一月廿日より毎月一冊發行全十二冊完了
◎豫約者に限頒布・但分賣せず
◎內容は菊判二倍（縱一尺橫七寸）特漉鳥子用紙、寫眞は全部鮮明な玻璃版にし一卷に約六十四枚尙解說付研究者に至便
◎裝幀は一種一冊和本仕立

會費
◎申込金二圓 最後の會費に充當
◎每月拂二圓 送料一冊十二錢
◎一時拂廿三圓 送料一、四四錢

◎御申込はなるべく近所の書店へ願ひます、但し書店に不便の方は當方へ、若し送金に不便の方は「ハガキ」で御申込になれば集金便で取立送本します

編輯 文學博士 辻善之助
顧問 文學博士 黑板勝美
文學博士 尾上柴舟
田中親美

1 古今集 尾上柴舟
2 歌切集 尾上柴舟
3 倭漢朗詠集 尾上柴舟
4 詩卷集 尾上柴舟
5 色紙集 尾上柴舟
6 短冊集 佐佐木信綱
7 懷紙詠草集 阪正臣
8 書狀集 岩橋小彌太
9 高僧名蹟集 高柳光壽
10 古文書集 伊木壽一
11 寫經集 石田茂作
12 金石文集 入田整三

第一回近日配本 倭漢朗詠集 文學博士 尾上柴舟
實物を御覽下さい

書道は東洋藝術の第一位である。殊に我國には特有の假名文字があつて平安朝の隆盛期の假蹟は實に何とも言はれぬ典雅な妙技である。今こゝに多くの古筆を手本にも、研究にも鑑賞にも無二の粒として從來容易に最も高尚優秀なものを蒐め、印刷術として最高級のコロタイプ版で全部印刷し、尙一點毎に丁寧な解說を付け、藝術的にも學術的にも役に立つ標鮮明で最も高級のものとして出版する。眞の書道を味はうとする人は本書を是非御申込を願ひます。

東京麹町區飯田町六ノ三 振替東京二四二二七番 雄山閣

中村春堂先生書

書鑑

四六倍判四冊箱入二圓・送料十八錢 和本仕立二冊分賣五十錢・送料八錢

楷書 蘭亭序
行書 歸去來辭
草書 楠公湊川碑
かな交り文 徒然草ぬきほ

本書は初學者の爲めに特に書かれた習字手本で換字の三體は一頁に六字宛、假名は一頁に三行宛何れも習字用として最長所を採つて編纂したものである。四冊を一組としたるも何の卷にても選擇分賣の需めに應じます。

標準テレゴグ 全十二卷一年修了 [illegible]

電機學校

電氣大講義

全十二卷一年修了 [illegible]

基礎講義 [illegible]

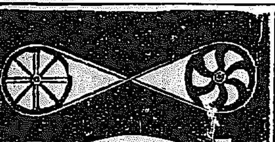

傳導裝置一式
カップリング
ベヤリング
シャフト
プーリー
製作販賣
京城府古市町
武谷商行

學ぶには良校を撰べ

本校【活動寫眞教育】獨特
●施設は滿洲第一
●卒業生成績斯界第一
●就職斡旋紹介
●免狀得る責任教育

年收三千圓以上
自動車を學べ

新フオード、新エセックス其他練習車約十臺

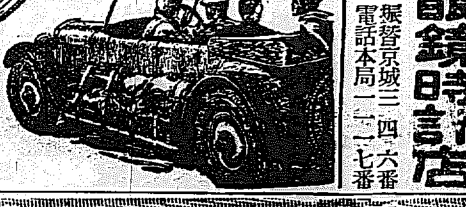

●學則要券二錢
●寄宿舍完備

大連大北山通り十四番地
日華自動車學校
電二一〇六一番

京城本町一
大學病院 赤十字病院 指定
中村眼鏡時計店
振替京城三四六番 電話本局一二一七番

專門製作
メタル 徽章 賞牌 各種旗
カタログ進呈
電本2214番
京城府本町三丁目
大久保眞敵商店

資本金57,500,000圓
積立金64,850,000圓

京城府南大門通二丁目
第一銀行京城支店

遞信地圖
（昭和五年九月一日發行）
朝鮮地圖販賣元は（目錄進呈）
京城長谷川町 小林又七朝鮮支部

時計貴金屬
金銀銅錫器
寫眞機
活動寫眞機
及材料一式

京城本町一丁目
株式會社 大澤商會京城支店
振替京城二一二一番

熱誠努力！本年最後の大奉仕！！

マクドナルド氏

キング十二月號

マクドナルド會見記……秋元俊吉
大英國を背負つて世界に獅子吼する熱血宰相も、家庭に入つては可笑しい程の好々爺である。勞働黨成立後、得意の絕頂にある氏を私邸に訪うた赤裸々な印象記！偉人の面目躍如たり

慶法決死の大野球戰……松內則三
空に響くバツトの快音、地を搖がす應援歌のどよめき……接戰に次ぐ接戰、優勝を目指して血みどろになつて闘ふ慶應對法政！肚裂悲絕、全國のファンを熱狂せしめた空前の大接戰記！

▲働くことの幸福……ジョン・ラスキン
光明へ、歡喜へ！新時代の處世道茲にあり。
▲私の信條……海軍大臣 安保清種
是こそ！と確信を以て斷言する新時代世渡り成功の要諦！
▲劍道の極意とスポーツの精神……陸軍中將 堀內信水
折角好機を摑み乍ら少しの不注意や油斷から就職口を取逃した實話
▲求職失敗の實例……東洋大學教授 三木春雄
▲忘れ得ぬ少年の俤……若林陶羅雄
米國實業界の巨人フィールド氏發奮成功美談

（安倍季雄氏）（中野正剛氏）（江戶川亂步氏）（井上伊三郎氏）

▲中野正剛氏の痛快物語……安倍季雄
（支那暴徒の矢面に立つて日の丸の旗を翳りつけた名代の男子を謳ふ熱血奇漢が今や世に時めく遞信政務次官！）
▲感動美談 菊花の御紋章……海軍大佐 池田敬之助
（本邦旅客機の爲に闘ひつゝある同胞の悲壯な實話！）
▲決死の大冒險飛行……五名士
（猛火に包まれた機を安全地帶まで操縱し、勇氣と沈着を全歐洲に謳はれた小林大尉の壯烈な航空美談！）
▲社會美談・私の感動した人々
（身を粉にして親心を盡す自殺、孝子、模範青年等、世にも尊く美しき感激美談！）
▲江戶川亂步氏の出世美談
（探偵小說家亂步氏の苦鬪史の半生と松竹取締役井上伊三郎氏の苦鬪物語）

▲通俗醫學 人體寄生虫の面白い話……醫學博士 加藤義夫
▲料理行脚 東西うまい物漫談……畫と文 本山荻舟
▲人にすぐれた藝（お伽ばなし）……宇野浩二
▲不景氣に金儲けをしてゐる人々……（實話三篇）

▲黃金假面……江戶川亂步
二美人の怪殺、寶石の紛失、世間の騷ぎを尻目に第三の大事件が又々帝都に捲起る！
▲心の日月……菊池寛
探す愛人には巡り會はず凡ゆる苦難と闘ひつゝ健氣に生きようとする可憐な處女！
▲フランスパン……川上三太郎
窓臆を抱へて街に出た男が突然した大喧嘩から意外な幸運にありつく、面白い！

純情な美少年の悲壯な意氣！

空の勇士

三千米の高空から決死の落下傘降下！
見よ！父の身代りとなつて見事大冒險演技に成功し、貧苦と破綻に惱む一家を、再び幸福な春に導いた紅顏の美少年……
一讀思はず感涙に袂を絞る勇絕悲壯の大雄篇！
（岡田三郎先生苦心の傑作）

見よ！長谷川伸先生大傑作發表！

吉祥鹿毛

先祖も知れぬ母を尋ねる二人の孝子が、骨を削り血を瀝り合つて十七年の艱難辛苦……
あゝ、この孝心、この苦節！何人も涙なしには讀めぬ感激の大熱篇！！

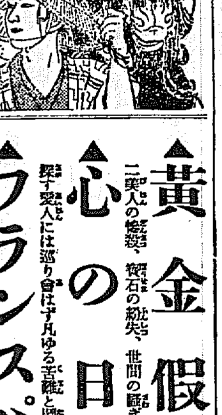

▲長篇戲曲 聞多と春輔……眞山青果
▲諧謔小說 ガラマサどん……佐々木邦
▲家庭小說 燃ゆる花……菊池幽芳
▲大衆小說 血ろくろ傳奇……土師清二
▲武勇講談 鬪口彌太郎……大河內翠山
▲傳奇小說 怪盜夜叉王……前田曙山
▲名作物語 噫無情……天狗太郎
▲歷史小說 大醜女物語……本田美禪

世界寓意 繪ばなし

◎百姓と胡瓜
◎さいの出世
◎人と三匹の鷲
◎桜子の貴い教
◎藏子の問答
◎芥子の種子
◎鏡の賣物
◎ヤゾンの長い髭
◎金を失つた守錢奴

▲戀の上に戀あり……尾崎士郎
▲愉快な連中（漫畫）……田河水泡
▲歩いた道（詩）……河井醉茗
▲世の中はみな芝居……山本有三
▲感心な女中さん……倉辻ふき子
▲荷車の後押し……血脇守之助
▲商賣繁昌の秘訣▲藝道上達の秘訣
▲働き者になる秘訣▲怒らぬ秘訣
▲積極政策難……池部鈞
▲間拔け泥棒……松廼家緑
▲映畫文献の蒐集……立花孝四郎
▲日本新名勝番附……松川二郎
▲友情……山田わか
▲手紙を書くかネ……田子一民
▲十二支の說明……木村毅
▲永遠の生命……帆足理一郎
▲老俠客の戒め……石井三郎

定價五十錢 送料四錢

東京本鄉 大日本雄辯會講談社發行 振替東京三九三〇

補充計畫費と減稅充當費の振當

補充計畫は三億五千萬圓 減稅は一億五千八百萬圓

程度で折合ふと政府は見る

【東京電報】海軍補充計畫問題は六日夜井上藏相の濱口首相訪問によつて大體左の如き見解の下に海軍側との間に解決をなさんとするもの〻如く、井上藏相は多分七日中に安保海相と會見し最後的折衝を試みる筈である

一、減稅に充當すべき金額一億五千八百萬圓
一、海軍補充計畫費に充當すべき金額三億五千萬圓

右の數字は大體において井上、安保兩相間の折衝により必ず双方歩み寄り得るもので、今後の折衝如何により多少の動きあるとしてもこの邊に落ちつくものと政府側では見てゐる

首相の乘出しを井上藏相から懇請

◇……特に陸海軍を說いてくれと

【東京電報】井上藏相は六日午後八時半官邸に濱口首相を訪ひ、既定經費節約に關する各省との交渉經過を報告し、今後の方針について打合をしたが、陸海軍、遞信、農林の四省を除く外殆んど解決を見たるも、殊に陸海軍は國防力を低下せしむるといふ理由の下に節約原案に頑硬に反對してゐるから一兩日中に原案の承認を得ること頗る困難なるを以て首相より海陸兩相に原案受諾を要請せられたき旨藏相より首相に懇請し十時辭去した

皇后陛下 本日御內着帶式

正式御着帶式は明春二月御擧行

【東京電報】皇后陛下にはすでに御姙娠六月にわたらせられひたすら御大事を取らせられいよ〳〵御健かに拜せらるゝが、今八日目出度く御內着帶式を擧げさせられることとなつた。當日 皇后陛下には掛衣を召され 天皇陛下と御共に出御、御內儀御殿の間で竹屋女官長奉仕し梅林寺、坂田家助產婦御介添申上げ、竹屋女官長より生平絹一丈二尺の御帶を奉つて御儀を終へさせられるが、明春二月戊の吉辰に改めて正式御着帶の儀を行はせられる御豫定に拜承する

首相鐵相から海相を說得

十日迄には閣議を開いて決定の方針

【東京電報】七日閣議散會後濱口首相は安保海相、江木鐵相の居殘りを求め、海軍補充計畫並に一般豫算節約に關し首相より財政難の此際圓滿的に解決されたい旨懇談し、江木鐵相もこれを補足し種々懇談したが、政府は今明日中に出來るだけ意見取纏めを急ぎ、九日々曜日に臨時閣議を開いて決定する方針で、若し同日までに纏らねば十日閣議を開き極力決定する方針である

陸軍の縮減

決定を見ず

【東京電報】陸軍省は七日午前八時より豫算省議を開き過般大藏省に提附した復活要求約一千四百三十萬圓をどれだけ讓歩し得べきかにつき協議したが、國防力緩和に影響を來す作戰資材の縮減、演習費、研究費の大削減、その他の非常手段に訴へざる限り實現し難くかつ參謀本部の同意を得難きため陸軍當局決定を見ず、引續き研究を行ひ一兩日中に成案を大藏省に送附するに決し十時半閉會した

定例閣議

十日豫算閣議 藏相より報告

【東京電報】七日の定例閣議は午前十時開會、井上藏相より本日を以て豫算閣議開會の豫定の處なほ商議の纏らぬものあるためその運びに至らなかつた、即ち主として海軍省との交渉において補充計畫及び既定經費の節減につき過般來種々折衝したが今日の處最初の查定案と海軍の要求額は漸次接近しつゝあるもなほ協議すべき點が殘つて居り今後尚急ぎ取纏めたいから大體來る十日豫算閣議を開き、各省に對しては度々催促するやうであるが、財界現下の實狀に鑑み成るべく早く豫算案を纏めるやう努力されたいと述べ、俵商相より製鐵事業につき、松田拓相より霧社事件につき、江木鐵相より北陸線補事につき報告あり正午散會した

知識階級失業者の爲に授職開拓週間

東京市授職部では知識階級失業者のために五日から六日間を授職開拓週間として各方面に大々的仕事の開拓宣傳をなしてゐる。寫眞は五日午前神田橋の授職部を振り出し大々的宣傳に繰り出さんとしてゐるところ——

高松宮兩殿下 西班牙王室の珍寶を御觀賞

【マドリッド六日發電】高松宮同妃兩殿下には本日アラニユエツのスペイン王室庭園に成せられたる後、キヤサ・ドラブラドルを御訪問、珍寶として陳列されてゐる陶磁器類を御觀賞遊ばされた

西班牙より葡萄牙へ

【リスボン七日發電】高松宮同妃兩殿下には本日スペインから當地に御着の御豫定であるが、ポルトガル政府はマカオにあるポルトガル軍艦アダマスター號に來訪中に日本に赴き兩殿下御來訪に對するポルトガルの歡迎を日本 天皇陛下に御傳へ申上ぐべしとの命令を本日發した

閣議決定事項

小幡駐獨大使にラトヴイア兼任決定

【東京電報】七日の定例閣議で左の事項を決定した

一、石炭夫又は火夫として使用し得る年少者の最低年齡を定むる條約御批准の件
一、帝國議會議長、副議長、議員旅費支給規則中改正の件
一、人事 特命全權大使 小幡酉吉 兼任特命全權公使(一等)ラトヴイア國駐劄被仰付

名論卓說相つぐ

特別委員を擧げて會としての意見を纏める

敎化事業懇談會第一日午後

敎化事業關係者懇談會第一日は七日午後一時十分午前に引續き京城府會議室で開會、兒玉政務總監臨場、志賀城大總長、今村內務、武部學務兩局長、關水京城府尹等の顏も見え、松井博士座長席について懇談會に入り

大山一夫氏(京城府圖書館長)聖訓の御趣旨を全般に普及せしむることが緊要で、これは學校敎育のみでは困難で、對社會的に何等かの機關を設くるの必要がある

金聖旭氏(同民會)節約實施の件を提唱したい、右節約は制令を以て發布せられたい

陸澤英夫氏(公州救濟院)物質的文化は進んで來たが精神的文化がこれに伴つてゐない故にこれを併行せしむることが刻下の急務である。仍て國家の力を以てこれ等に對する適當な機關を設けて貰ひたい。殊に宗敎信念の培養を以て先務とする

福島伸雄氏(全北東山普校長)報德社の趣旨普及徹底を企及せられんことをのぞむ

前田昇氏(京城府聯合青年團長)青少年團指導に關しては合法的方針を示されその統一を期せられたし

野村湧彬氏(全北報德會幹事)思想の動搖を安定せしむるのは報恩報德の思想を普及せしめることが緊要である

三浦東陣氏(鎭南浦府尹)信仰的に導くことが肝要である、例をあぐれば希望社の如き、修養團等の如きものの活動を一層擴充する必要あり

會田嘉伊智氏(鎌倉保育園理事)禁酒問題研究會を設立して一般的禁酒の實行を期せられたい

坂本高敏氏(平壤府書記)宗敎團體を中心とする敎化機關の設立を必要とする

川村十二郎氏(京城天理敎代表)宗敎中心主義を高潮し併せて青年團の組織內容は名實共に青年を以てする事、又朝鮮神宮に團參するを提議する

坂田文吉氏(釜山青年團長)實施すべき社會敎化の公式的方針を當局において明示指導することが必要である

笠谷保太郎氏(京城基督敎青年會主事)宗敎家と宗敎敎育が最も緊要であり敎育家と宗敎家、敎育會の懇談會の如き最も緊要なりと惟ふ

かくて議論つきず座長は午後三時休憩を宣す、同三時十五分再開

申錫麟氏(同民會副會長)內鮮人敎育の共學、鄕約實施の二つが必要である、思潮指導の如き鄕約をもし非常に成績をあげてゐる

李淡非氏(忠南道社會課)氏に紹介されたる忠南道の社會敎化事業を詳述し、更に各道獨自の社會事業を行ふために朝鮮社會事業協會より別個に各道社會事業協會を獨立させたい

成島秀吉氏(汶山普校長)普通學校卒業生指導が大切である、京畿道は卒先これを實施し成績をあげてゐる

趙鍾源氏(慶州青年會長)知識階級の朝鮮人をもつと優遇する事が緊要である

佐藤新五郎氏(慶北牧師)禁酒をもつと徹底さす事が先決問題である

澤光範氏(高野山主監)官民合同の敎化會敎化事業の中心機關をつくる事が緊要である

十河官太郎氏(京畿道視學)朝鮮の現狀としては農村の中心青年を養成する事が緊要である、京畿道の卒業生指導は最も適切なる方策と思ふ

この時吉永貞氏(慶北警部)より議事進行について發言あり、滿場これに賛成し、座長指名による卅名の委員により本會としての意見を纏める事に決定して第一日の懇談を終り、松井座長より社會敎化について力強い說示あり、滿場拍手のうちに午後五時、第一日を盛況裡に終つた。なほ同懇談會第二日は午前九時から府會議室で開會の筈

佛國勳章を 兩氏下賜さる

今回總督府通譯官小田安馬氏並に本社支配人鮫島宗也氏は佛國政府より勳章エトアール・ノアルを下賜せられた旨通知があつた

半官半民の大製鐵會社

樹立意見有力

俵商相閣議に報告

【東京電報】俵商相は七日閣議に製鐵工業の不振狀況に鑑みるため八幡製鐵所を中心とする半官半民大製鐵會社の樹立を企圖し、臨時產業審議會諮問第一號特別委員會もこの趣旨の結論に達し近く總會を開きこれを決議したいと報告したが、これに對し製鐵業に關係深き鐵道、陸海軍大臣等から製鐵業が獨占事業となる時價格騰貴、品質低下の懼れがあり、關稅問題についても考慮を要する點あり等の意見が出た

昭和製鋼所は新義州有望

製鐵事業合同のうちに加へらる

【東京電報】產業合理局の製鐵大合同計畫は着々進行中であるが、昭和製鋼所をこの大合同のうちに加ふるや否やは同製鋼所の敷地を新義州に定むるか鞍山に決するかによつて定まるが、昭和製鋼所を大合同の一に數ふるは最早既定の事實とせられ、從つて同製鋼所の敷地を新義州とすることは殆んど決定的のものと見て不可なく、關係當局の首腦部においては既に協定諒解が成つてゐる由である

未曾有の大混亂 京城側遂に退場

仁川側のみで議事進行

◇—仁取總會繼續會第二日午後

【仁川電話】仁取總會繼續會第二日夕刊續き=二時四十五分再開議長は河野氏の意見を入れ、川口株主の退場命令を取り消し增井、後藤兩氏の委任狀に關する質問中議長は無理押しに議事を進めんとするや、仁川側起立となつて全部反對し議長は何物かを讀み上げんとしたが、少しも議場に徹底せず仁川側議長橫暴を叫んで村田氏をはじめ數十人が議長席にかけ上り重役を取り卷いて退場せんとするのをさへぎらんとして大立廻りを演じたが、株主數十名が極力これを制止し重役は全部退場した。この時仁川側では止むを得ず後藤連平氏を假議長に推薦して議事を進行せしめた、時に三時廿分

仁川側だけで議事進行

大立廻りの最中退場した荒井議長を初め仁取重役および京城の株主全部は憤慨の下に上仁川驛に引あげたが、午後三時二十分から仁川側株主は後藤連平氏を假議長に選任し增井、吉木の兩株主を記錄係として議事を進行

三、故監査役天日常次郎氏遺族に弔慰金贈呈の件

を附議し、仁川側から伴、吉木(吉)、結城、村谷(吉)、神宮、京城側から平井三郎、池田長次郎の七氏を委員に選任し、これに一任することに決定

四、取引員組合の申出により米クラブ廢止の經費を同組合に補助する件

に移り、吉木、古川、神宮の諸氏から意見を述べた後新重役に一任となる

五、取締役及び監査役任期滿了につき改選の件

は後藤假議長より吉木(吉)、村谷(吉)、結城、增井、伴、神宮の七氏を詮衡委員にあげ、詮衡の結果增井委員より取締役吉田秀次郎、河野竹之助、力武物產株式會社、後藤連平、監査役李春善、加藤平太郎、太田忍の諸氏を詮衡し、滿場の拍手裡に決定し、古川、神宮兩氏をして議事錄に署名せしめ四時四十分閉會した

重役を指名 會社から發表

【仁川電話】七日の仁取總會は未曾有の大混亂を起し議案第三、四、五の各案の進行狀態は少しも議場に徹底しなかつたが、仁取會社重役では第三、四兩案は新重役に一任、第五案の重役改選は荒井議長一任と決定したとなし、荒井議長はその通り重役を指名した旨發表した

▲取締役 荒井初太郎、古城菅堂、張斗鉉、秋山滿夫、國川利吉
▲監査役 李炳學、田中佐七郎、西崎鶴太郎

混亂の模樣を聽取

兩氏を仁川署に招き

【仁川電話】七日の仁取總會の混亂について仁川署では七日午後四時半村田學、赤尾米吉の兩氏の出頭を求め當時の模樣を聽取するところがあつた

後日一問題

仁川側打合せ

【仁川電話】七日の仁取總會繼續會は議事錄の行方が分らないまゝに未曾有の混亂を告げ、別項の如く仁川側では假議長を選任して議事を進行し會社側では議案を可決したと發表してゐるが、後日一問題起ることは明かである。仁川側では總會終了後午後六時から仁川公會堂に集合今後の對策を協議したが、河野竹之助氏外四名の委員は八日朝上城、本府當局に道廳を訪問して總會の模樣を報告する筈

兩師團長親補式

昨日行はせらる

【東京電報】坂部第三師團長逝去に伴ふ川島第三、森第十九兩師團長の親補式は既報の如く七日午後一時半宮中鳳凰の間にて濱口首相侍立の上行はせられ、首相より森師團長に對し官記を傳達した。なほ川島師團長は目下任地にあるため陸軍省より官記を傳達した

補第三師團長 正四位勳二等功五級 陸軍中將 川島義之
補第十九師團長 從四位勳二等功五級 陸軍中將 森 爵

閻、馮兩氏の下野通電

張學良氏に寄す

【奉天七日發電】閻錫山、馮玉祥兩氏は昨日張學良氏に對し五日附を以て左の如く下野通告の電報を寄せて來た

昨春以來內亂打續き全華は蕩國滅亡、人民の苦痛をおそれ戰亂を止むべく苦言を呈して蔣介石李宗仁、閻錫山、馮玉祥等の同時下野を希望し民主政治の實現を圖つたが、直言忌に觸れ戰端を開くに至つた。夫れ戰爭を以て政治を改善せんとするも亦已に民主政治の徹底を求め國民會議を召集し國家の根本大綱を制定することを主張す。當國の前途漸く小康を得めんとす。茲において全華は山西、綏遠、察哈爾、陝西、甘肅、寧夏の都兩省の政令を各々省政府に委ね、軍隊も各々各部總司令に委ねて整理し以て苦痛を計らむとす。閻錫山、馮玉祥は目下下野し如何にして和平の唱道、國家建國の基礎を計るかは總て貴下の計畫に依らんとす、さすれば國家の前途は寶に信頼し得ると言ふべし、諒察を請ふ

「將來の敎育は かくあるべし」

「世界の大勢と敎育家の使命」

海老名彈正氏獅子吼

鎭城中の海老名彈正氏は京畿道敎育會、京城府、京城府敎育會の懇請により七日午後七時より府社會館において『世界の大勢と敎育家の使命』の題下に二時間に亘る講演をなした、會するもの京畿道學務課長初め道、府職員、府內外敎職員、一般聽講者およそ五百名。氏は慈父の如く愿愛そのもの〻やうな面持ちで壇上に現はれ歐洲大戰前戰後の世界の大勢より說き起して現時の階級鬪爭の內幕に論及し、今や世界の大勢は相携へて人類文化の開發に邁進せなければならぬと論斷、次で敎育家の使命に關し

日本の敎育は國民をつくるといふ意味に於て眞に學校敎育にしろ普通敎育にしろ完全に成功した。これは列國敎育家の共にみとめてゐる處である。今後の敎育は世界の大勢に順應する敎育方針から離れて、世界の大勢を洞悉する國民を作る方針でなければならぬ。こゝにおいてこそ世界を指導する國民を作ることが出來るに至るのである。この爲には從來の愛國心だけを吹き込む敎育方針では駄目だ、世界の人類を同胞であるといふ精神にかへなければならぬ。科學的敎育に依つて封建時代の迷信を打破し得たといつても、まだ敎材がまだ封建時代の迷信からいはないで、こゝに何か缺陷があるのではないか、即ち道德的倫理的敎育、宗敎的敎育に缺くる處あるがためではないか。今日全國の各學生が社會科學の研究に名を藉りて騷ぐのも畢竟こゝから出てゐるのではあるまいか。要するに今後の敎育は智力の富みたる者を作るばかりでなく、世界人類を同胞として愛する、豐かな、公平な、偏らざる人物を作り出すことが敎育家の使命でなければならぬ、私なき國家社會のため自己を捧げる人物を作り出すことが敎育家の使命でなければならぬ

と二時間にわたり或は英國の例を引き、米國の事實を語り、獨逸の過去を述べ、其間バーナードショウにも似た鋭い皮肉をはさむなど聽講者に一大感動を與へ正九時講演を終つた

故河內山氏の告別式

總督總監も會葬

朝鮮火災保險會社々長故河內山樂三氏の告別式は七日午後四時半本町三丁目本願寺別院において執行された。靈前には總督、政務總監、その他數十對の花輪を供へ、關經後、兒玉政務總監、渡邊商銀會頭、友人總代和山一郎氏等から弔辭があつた、齋藤總督、兒玉總監以下官民數百名の會葬あり頗る盛儀であつた

「曙」進水

巡洋艦「牧」はけふ進水する

【大阪電報】既て建造中の驅逐艦「曙」は七日午前七時三十分進水式を擧行した。同艦は一千七百噸速力三十四ノットであるが、なほ八日には一萬噸巡洋艦「牧」も進水する筈である

學事觀察團

大分縣學事觀察團一行左記六名は十一月九日午前七時京城着の筈

下毛郡東城小學校長川野昭與、直入郡荻小學校長河野正喜、大分市中島小學校長高倉種五郎、玖珠郡戸畑小學校長、西國東郡三浦小學校長松本秀雄、北海部佐賀關小學校長佐藤嘉一諸氏

……會……

敎化事業講演會 八日午後一時から長谷川町公會堂で開催、左の講演がある

挨拶 男爵 山川健次郎氏
時弊を論じて共存共榮の本義に及ぶ 法博 松井茂氏
作られつゝある世界歷史の動向 前駐獨大使 本多熊太郎氏

……人……

◇大田黑重五郎氏(前京電技術課長) 退城挨拶のため七日本社來訪、八日午前十時京城驛發列車にて出發歸省
◇大澤三樹氏(國際東京支社長) 十一日朝京城通過東上

太平漫語

アメリカ人が昨年中に海外觀光でバラまいた金が十六億八千萬圓とは少々魂消る、流石は金の有るアメリカ人、豪奢の至りだ▲ところが、羨ましいのはアメリカ人ではなく、この十六億八千萬圓の金を大部分わけ取りしたフランスとスイスである▲フランスなどは、毎年このアメリカ人始め觀光客が落してくれる金で十億圓の輸入超過を綺麗に埋め合せてゐるといふから果報な話である▲イギリスでも、近頃ではアメリカの觀光客を引張つてお蔭を蒙らうと躍起になつてゐるさうだ▲そこで日本だが、日本も無論毎年相當のアメリカの觀光客を迎へて、相當お蔭にあやかつてはゐるが、フランス、スイスに比べれば、まだ〳〵お話にならぬ▲兎も角、有り難い收入の口だから十何億圓全部といひたいが、それほど慾張らなくても、何とかなるべく澤山バラ撒いて貰ふ心掛が必要である▲だが、それには相當の工夫も要る、或るアメリカ人が、『日本を見物に行つたが、金の使ひ途がないのに困つた、日本はもつとアメリカ人に金を使はす工夫をして吳れるとよかつた』とこぼしたといふ話もある▲しかし、アメリカ人に金を使はす工夫といつても外交問題と違つてさう六ケ敷いことでもなく、大して骨の折れることでもないから、國民全體で一つアメリカ人をアツといはせる妙案を捻り出したいものだ、朝鮮がこれに加入してよいことは無論のこと▲五年振りで東京に出かけた韓相龍氏は、朝鮮の當面の經濟問題で中央要人を歷訪してゐるさうだが、これは、同氏が困難的政治問題を避けて、朝鮮今日の經濟問題を提げて出かけた爲めで要人連も多忙な體を割いても聽かざるを得ないといふ▲中央にいろ〳〵斡旋してゐるよし、今東京では韓氏を中心に、當路の要人の間に朝鮮『けふ』の問題で話題の花が咲いてゐるといふ——

◇經濟◇

九月八府の賃銀

總督府調查 九月中の八箇所(京城府、木浦府、大邱府、釜山府、平壤府、新義州府、元山府、清津府)における賃銀は內地人調查種目三十六種中前月に比し昂騰せるもの十二、保合は十三、低下十一で指數總平均(大正十五年中平均を基準とす)は九、七〇〇である、これを前年同月に比すれば四、六を低下し、前月に比すれば熟練勞働者に於て〇、三低下、不熟練勞働者では〇、一の昂騰、總平均では〇、九昂騰を示した、而して朝鮮人調查種目三十七種中で昂騰したもの五、保合は八、低下二十四である指數總平均は九三、〇で、これを前年同月に比すれば一〇、八低下し、前月に比すれば熟練勞働者において一、四、不熟練勞働者において二、一、總平均においては一、六を何れも低下した

九月八府小賣低落

總督府調查、九月中の八府(京城府、木浦府、大邱府、釜山府、平壤府、新義州府、元山府、清津府)における小賣物價は指數總平均(大正十五年中平均を基準とす)八九、六で前年同月に比し九、三を下落した、之を前月に比すれば穀類は四、〇肉類は二、八調味料類は九、一飲料類は〇、八衣料類は三、五燃料類は一、五を何れも低落し、雜は保合び、總平均に一九の下落を示した、同調查品目四十二品中前月に比し騰貴したもの一、保合一六下落二十六である

京畿生產品展 列車見本市や

商議工業部方針

京城商議では六日午後二時より工業部會を開き、當部門に關する施設に關する件を附議したが、何れの案も決定するに至らず、結局左の三案が現下商工業の不振の匡救にも有効であると、部員に於て更に愼重研究を重ね、改めて部會に諮ることに決定した

一、明年春を期し經費一萬圓を投じて京畿道工業生產品展覽會を開催す
一、京城生產品の列車見本市を出來得べくんば今年中に開催する
一、府內の工場調查を行ひ、これを印刷物にして各方面に配布する

京城百貨販賣會

京城商工組合聯合會では六日午後二時より集團販賣實行委員會を開き、販賣の實行方法につき協議したが左の如く決定を見た

一、名稱を京城百貨販賣會とする
一、十一月廿一日より一週間商工獎勵館に於て毎日午前十時より午後九時まで
一、參加料は一小間十圓
一、收容員數は七、八十の見込
一、申込は十一月十八日限り

◇株式◇

大株短期引値

大新	四十四圓二〇(十錢高)
鐘新	五十八圓四〇(十錢高)
日產	十七圓八(變らず)
東新	九十五圓九(變らず)

東株短期後場止

	引	高値	安値
東新	六二	六一	五三

◇期米◇

各地期米後場止

▲下關一六〇八▲桑名十一番一五二九十二番一五三〇▲名古屋一五九〇▲金澤一四九三▲熊本一五四一▲大阪最終氣配十八錢一錢安

群山廻米報(七日)

船便	玄米	一四三七叺
	籾	ナシ
汽車便	玄米	三三〇一叺
	籾	一七四俵
牛車便	玄米	三三五二叺
	籾	ナシ
合計	玄米	四八〇二叺
	籾	一七九俵

新青年

CHRISTMAS PRESENT

少し早すぎましたかね? しかし十二月日發賣です

●ダ リ ア(角田喜久雄)
●ハアフ・バック事件(阿部知二)
●せつなき戀をする故に(山川泰)
●競馬會前夜(大庭武年)

ハリウツド行進曲 C・Y・ヴエクテン(木村毅譯)
映畫の都、ホリウツドこそは、我等の常識から距る事數千里の存在であらう情痴渦卷き、畸形的神經のふるへる不思議な町だその町に捧ぐ行進曲!

■中折帽の男 昭和三年六月五日、東京市外奧戸村に起つた迷宮事件の顚末!
■刑事僧籍に入る 一家四人心中から四人怪殺へ——死刑から開釋へ——宛然大衆小說
■六十二歲の情痴 六十二歲の老優が、日毎若年を物色して、情痴の世界を樂しんで居

女性西部戰線 果然大評判になつたエロ特輯! 硝煙ふきすさぶ死の戰線に齎く兵士等の性慾の行く所! パンが一つに一法で、何時間と冒ふお樂みと冒ふ當時の流行歌に知れ 丸木砂土

江川蘭子 愈々クライマツクスに達した妖奇篇 大下宇陀兒

本士の一頁 ギロチンの柱には細引が一本垂れ下がつて居る。蘭子は、さすがに一寸躊躇したけれど、ぢきにその細引の端を手にとつた。そして首を詰めて下へ引いた。細引の先きが、柱の上で吊るした刄物を支へてゐる突起をクルリと廻してと思ふ間に……

HOTELの鍵穴から……
◆社會意識にめざめた南京虫(渡邊鍊一郎)
◆A Night of New York(メイ・牛山)
◆どうぞ、こちらへ(布利秋)
◆ホテル騷動一二三(須藤不馬)

◆犯罪月旦……濱尾四郎
◆探偵小說組立法……シユライダー

青春二人行脚 鈴木惣太郎
ありかのカレツヂ・ライフの閑を休暇を利用して選手寮を過ぎなした二人の奇想天外な青春秘話

●十二月號 六十錢 送料二錢半 博文館 東京二四〇番

社説

社會教化懇談會
意義ある會合

七、八兩日に亘り京城に開催さるゝ全鮮教化事業關係者懇談會に關しては、われ等は曩日の本欄において卑見の大要を披瀝して置いたが、山川健治郎男をはじめとして松井法學博士、本多前駐獨大使等の斯界の權威を迎へて華々しくしかも眞面目なる會議が開かるゝを見るにおよんで、いよ〳〵此意義ある會合に對して大なる期待を繫くるを禁じ得ない。社會教化の施設が他の歐米先進國に比して甚だしき遜色があり、殆んど教化事業そのものゝ存在をさへ疑はしむるほど貧弱なるわが國は、實はそれ何れの國よりも社會教化事業を効果的に遂行するの必要に迫られて居るのである。民風の作興、國民思想の指導が頻りに叫ばるゝに拘らず、享樂本位の頽廢氣分利己主義的の風潮は反對に益々蔓延し、質實剛健なる祖先の民風が日を經るに從つて濁流のために汚され行くの觀あることは國家の前途のために深憂に堪へざる事である。人間の體内を流るゝ思想といふ血液が不潔分子のために汚さるゝ時、その人は人間として破産に一歩を踏み出した時である。個人此の如し、國家亦此の如し。骨もなく、形もなく、影の如く霧の如く押し寄せて來る思想が、個人、社會、國家の存在に致命的の脅威を與ふることを知るものは社會教化事業か如何に喫緊の急務なるかを認識せざるを得ないであらう。

◇

今次の教化事業關係者懇談會は中央教化團體聯合會、朝鮮社會事業協會及朝鮮教育會の共同主催になるもので、會合者は何れも、その道の權威者にあらずんば専門家だ。二日間の懇談が必ず相當の成果を齎らすべきは疑ひを容れざる處で、近時動搖せる朝鮮思想界の指導方法がこの懇談會を機縁として生れ出づるであらうとをわれ等は期待する。山川男が本年正に七十七歳、病余の衰軀を以てして遠く海を越ねて初冬の朝鮮に來られたのも教化事業が國家的に重大の意義を有するためであつて、何人もわが老男爵の意氣を壯とせざるを得ないであらう。男は十六歳にして白虎隊に加はり萬死に一生を得たる壯烈なる體驗を有しその古武士的氣風を七十七歳の今日まで持ち續けたる國寶的人物である。われ等は撥毛の外套を羽織りたる洋装の老紳士の體内に若き時代の『サムライ』の血液が今猶滾々として流れて居ることを信じて疑はぬ。男の如きは、教化事業の指導者としては誠に申分なき人物だ。稜々たる氣骨が、終に氏をして官界に安住するを得せしめざりし本多氏の如きも赤思想撲滅の先頭に立つべき適任者だ。一方では基督教界の元老海老名彈正氏も來鮮中で各所において獅子吼を試みつゝある。或は此機會において朝鮮思想界が一轉機を見出すことになるかも知れない。

◇

祖國を大地に確立して、正しき方角に着實なる歩武を進める今日の時代に處して個人の幸福と、國家の安泰を確立するの道はこれより外にはない。思想といふ大地が動搖するほど危險な事はない。民を愛し、國を愛する勇者は宜しく國民思想善導の十字軍に參加し來れ。國を守り、社會を守るとは、取りも直さず自己を守ることである。われ等は今後の社會教化事業が、二階から眼藥の如き手ぬるき態度から脱出して、適切に効果ある手段を取らんことを希望して止まぬ。富豪階級の如きは、斯る有意義なる事業に對し物質的援助を十分に提供して然るべきだと思ふ。

得意のスターリン 失意のトロツキー
クレムリン宮殿の主と配所の月を眺む彼と

【ハルビン發】レーニンの赤色革命の遺跡をうける異なつた二つの對立、トロツキーとスターリン、この二人の革命児の運命は、トロツキーの失脚後、皮肉にも、世の得意と失意の境を克明にも刻み出してゐる。得意のスターリンはクレムリン宮殿で今、何をなしつゝあるであらうか、失脚以來土耳古のプリンキプ島に配所の月を眺めてゐるトロツキーはどんな生活をつゞけてゐるか、二人の辿りつゝある今日の動きを覗つてみやう

◇

トロツキーなきソヴエート・ロシアの赤色獨裁官スターリンは今やソヴエート政權を彼の兩腕によつて一指だも染させ得ぬ鞏固な基礎を築き上げた、彼れは過去のこの心血を注いだ革命的努力の實を今漸く稔れて來たのであらう、モスコーからの通信は、彼の最近の消息を次の如く報じてゐる

◇

一九三一年、春を迎へるスターリンは飛行船で世界一週を思ひ立つた、これは來春匆々に決行するといつてゐる。その飛行船は目下モスコーで建造を急いでゐる、彼の計畫になる世界一週の旅程は、ドイツからフランス、ベルギー、イタリー、アメリカ、アフリカ、オーストラリヤ、印度、極東といふ順序で多分日本にも立寄るであらう目的は各國の實状視察（スターリンは國外に一歩も踏み出したことが會つてない）で殊に南北アメリカにおける、同志共産黨員と會見することが最も重要なものとされてゐる、スターリンは留守中の政權には自分の甥を据ゑることに内定してゐるといふが、クレムリンの臥公が果してそんなことをすなほに聽き入れるかどうか、早くも問題とされてゐる

◇

スターリンのこの得意に比べて失意、逆境に暗かな配所の月を眺めてゐるトロツキーは相變らず支那革命を中心にスターリンの對支政策を頭から罵倒した、最近彼が『支那および全世界のコンムニスト』へ與へた長文の論文がある

卒業生指導施設視察
一行十三日發

京畿道では卒業生指導學校をして施設の深加徹底を期せしむるため内地における優良な町村青年團、産業組合及補習學校の實況を視察することとなつた、一行は十三日午前十時京城發内地に向ひ大阪、名古屋、安城、江尻、興津、東京、日光、日光、山田、奈良、京都、神戸、倉敷、海田市、宮島、福岡各地の視察をなし十二月六日午前七時京城驛着にて歸城する豫定である

農村振興の根本的要諦
産業組合中心主義より更に一歩を進む

【東京】農林省においては農村振興の根本要諦は、産業組合中心主義より一歩を進むる必要がありとしていよ〳〵これが實現を期する目的の下に明年度新規要求として産業組合助成費として十六萬圓經營者養成費三萬圓、合計十九萬圓を計上し、大藏省に要求するところとなつた、しかして現在産業組合實勢は

◇信用組合二、六〇一◇販賣組合一〇八◇購買組合三二六◇利用組合二七五◇販賣購買組合一、五三〇◇購買利用組合七四◇販賣購買利用組合三二三◇信用販賣組合一四四◇信用組合二、二四一◇信用利用組合一五〇◇信用販賣購買組合三、二一七◇信用販賣利用組合九四◇信用購買利用組合三六八◇信用販賣購買利用組合三、五四三、合計一四、一七一

この組合員數は約四百六十萬人、出資金約十六億萬圓を擁してゐるものゝ組合として完全な機能を發揮してゐるものは約三分の一に過ぎず、組合内部の紛紜を來し、到底存續の必要なきものも相當あつて、殊に緊急資金乃至農村救濟資金等を貸付けようとしても組合の經營が悪い爲め、これを消化し活用する能力を缺いでゐるので、當局はこれが改善に腐心しつゝある譯であり、農林省としては此際上記の經費を以て、全國各組合の指導監督に當る人材を養成する一方、省内に組合檢査官六十名を置き、農村疲弊の重要原因をなしてゐる不良組合に對して徹底的に檢査を勵行し、漸次整理し、健全な發達を促し、農漁村各種事業の中樞機關とする方針であると

農林審議會の設置に全力傾注
農村關係問題續出に恒久的審議機關必要

【東京】農林省においては明年度新規要求事項として農林省内に農林審議會を設置する事に決し、これが必要經費四萬圓を計上し大藏省側に對して交渉を進めて是非ともこれが實現を臨つてゐるが、從來農林省が省内に諮問又は議決機關として幾多の委員を有するにかゝはらず、右の要求を爲さんとするものは近來農村關係の重大問題が續出し、當局においてもその處理解決に惱まされつゝある現狀に鑑み、その適當なる諮問機關として省内各委員會の如く一局一課に限定されず、我國産業の大宗たる農林の全般に亘る恒久的の機關を設くる必要を痛感した結果決定されたもので、その内容は農林大臣を會長とし學識經驗に富む貴衆兩院議員並に學者等約五十名の委員を以つて此の委員會を組織せんとするものであるが、昨今大藏省側の豫算査定が嚴重なるため之が成立も多少危なつかしい模樣があるので、目下省内首腦者が大藏省側と折衝し極力その要求の貫徹を期することに努めてゐる

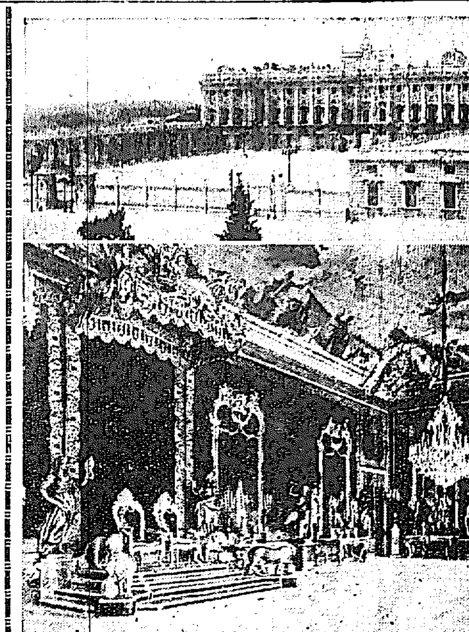
◇—高松宮兩殿下御宿たりし西班牙宮殿と 勵位傳達式の行はれた宮城内大廣間、左側は玉座

祖國の將來と青年
前同志社大學總長　海老名彈正

【一】

五日午後七時半より公會堂に開かれたキリスト青年會創立五十年紀念會席上、海老名彈正氏の講演内容左の如し

『祖國の將來と青年』と題してお話することになりました。『祖國』とはどういふ性質のものをいふのであらうか。最も分りやすいやうだけれども又一寸考へて見ねばならんかと思ひます。現代におきましては、祖國を作りつゝあるのは、北米合衆國であります。これはもうすでに作つたといふものもありますが、今なほ作りつゝあるのであります。然らば誰がこしらへて行つたのであるか、といへばそれはアングロ・サクソンである英國から米國に移つて彼處で合衆國を作り出したのである、と誰でもよくいふことであります。併しながらそれは一面必らずしもアングロ・サクソンばかりではない多數の民族かも分りません。ヨーロッパ大陸のオランダ人も澤山行つてをります。ノールウエー、スエーデン、丁抹あたりからも澤山行つてをります。また獨逸から殊に北方獨逸人が澤山入つてゐるのであります。今なほ合衆國の東部におきましては、獨逸人が一群をなして獨逸語を話してをる處もないではありません。しかしてフランスのユーグノのある幾人かがアメリカに入つてをります。

◇

是等の民族は何のためにアメリカの方へいつたかと申しますと、それは政治上或は宗教上において故國に容れられないために、寧ろ故國から追はれたがために、北米合衆國へ行つたのであります。故國においては最も進歩したる思想をもつてをる處の者、最も進歩したる理想を抱いてをる處の者どもであります。果せるかな、北米合衆國で作り上げた國家は、ヨーロッパ諸國にない、英國にもないところの國家を作り出しました。然もその思想はヨーロッパにあり、その思想は英國にあつた、英國ではその理想を直ちに實現させる譯には行かない、又ヨーロッパにおいては、その思想を行ひ得る譯には行かなかつたのであります。それで北米合衆國へ行つてその理想を實現させその思想を攫めたのであります。そうして遂に北米合衆國といふものが出來て來たのであります。之がやはり大本であります、その上に伊太利若しくはその他ヨーロッパの方から澤山亞米利加の方へ移りましたけれどもそれらの多くは經濟問題で行つて來ない。自分の故國において生活が出來ない、それ故に生活難に驅られて北米合衆國の方へ移つた處の者であります。これらは寧ろ北米合衆國にして見ると厄介物であります。その北米合衆國で作り上げた處の理想には貢獻する處のない人々です。併し彼等は努力を有つて建國の爲に骨を折つたのである。斯やうにして彼處に一種の祖國が出來て來たのであります。

◇

英國の祖國はどうして出來たのであるかといふと、ヨーロッパ大陸にをる者共が彼處に落込んで來た、いはゆるアングロといふのもヨーロッパ大陸の民族であればサクソンといふのもやはり民族である、レーニン、ノルマン人ずつと後になりましては、フランスのユーグノ等の民族が皆彼處へ落込んで參りました。そして彼等が英國を作り上げたのであります。英國民は寧ろ雜種であります。近頃大變やかましく言つてをる處の一つの問題は、英國はイスラエル民族が廻り廻つて遂に彼處に落込んで來たといふことであります。それは何處まで本當であるか、今こゝで私は批評を致しませんけれどもイスラエル民すら落込んで來たといふ程でありますから雜種であります。そこに來た者とは北米合衆國に移つて行つて國をなした處の者とは多少ちがふ。多少ちがふけれども相當によい民族がそこにおちこんで來てをるので、英國といふ國は一種頑固な保守的な國ではあるけれどもヨーロッパにおいて自由思想を唱へて、そうしてその國家に容れられなかつた處の人々は多くは英國に落ちこんで居るのであります。たとへばカール・マルクスの如き……彼はドイツ人だけれどもドイツでは用ひられない、排斥せられフランスに隠れやうとしたがそれにもいけない。遂にベルジユームからロンドンに落ちて半生をロンドンでおくつたのであります。

◇

又ずつと前にはイタリー人でキヨウデノブルグといふ有名な哲學者がありました。彼もヨーロッパをあちらこちらと巡りましたが、どうも居を安ずる處がない。遂に英國のロンドンに來て見ると、ロンドン人が彼を受容れてくれました。そこで講演をなしました後、イタリーに歸つて來ると捕へられて遂に焼殺されてしまひました。斯やうにヨーロッパで危險思想を抱いてゐる人でも何でもロンドンでは受容れられた。この雅量の大なる處の一つは歐羅巴から落ちこんで來た處の雜種であるかも知れません。併しそれは明かに論ーない。

内務省救護法は少し遅らして承認か
次年度以降の經費が問題

【東京】救護法の實施について内務省は大藏省の豫算査定がこれを削除したので頗る憂慮してゐるが救護法の實施は政府が唯一の社會政策的表看板としてこれを掲げてをり、國民への公約の手前もあり是非とも復活要求してこれが實現を期する方針である。大藏省の査定においては削除されたが、政府の最高政策としてのみ僅ながら希望をつないでゐるわけである。しかして大藏省が憂慮懸念する處は初年度における經費よりも次年度以降に要する國費の財源捻出であり、各國の例をみるも次年度以降逐年被救濟者の增加、物價の關係で經費は增加する傾向があるとされてゐる。しかして安達内相を初め、當局は救護法案促進の全國的要望にますます實現の腕を堅め、大藏當局との間に目下折衝を重ね何等か政策的妥協點を見出すべくつとめつゝあるが、結局本年十月より實施の豫定を三ケ月延期して明六年一月より實施されるものと豫想されてをり安達内相の口吻に依つてみてもすでに確實とみていゝやうである、而復活要求する初年度經費は一百萬圓である

郷土片々

◇みかん豊作　今年は蜜柑の當り年、本園の州みかんは平年より四割の增收で一千七百萬個、この蜜柑箱を長さにすると六千キロで大阪から露領オムスクへの里程に匹敵するほどの素晴らしい收穫である。

◇幸運な巡査　慶南統營署巡査坂本末弘君が二、三日前市場から大鯛を求めて夕食の膳に上せたところ、鯛の中から眞正の天然眞珠が飛び出した。

◇みゝず研究　東北帝大の畑井教授の『みゝずの一生』の研究によれば日本に發見された種類は卅二種、一番大きいのは石川縣河北潟の『八田みゝず』で長さ二尺にあまると。

◇動物園風景　東京上野動物園では動物の生活狀態になるべく原産地の風景をとり入れて氣分を出すべく、今度アフリカ産のラクダのためにスフインクスを作つたり北極熊のために氷山樣の裝置などを施すことになつた。

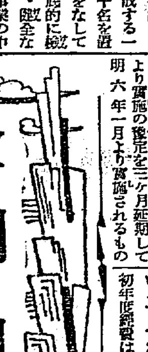

金剛山
前田寛　（124）

金剛山と婦人の探勝（五）

うつかり帽子をかぶりそとれて、大きすぎて目がかくれたり、小さすぎて風にとばされたり、玉の顔に照りつけるやうでは矢張女じやもの氣になるであらう。そしてこの服裝のしつくり來ない爲に、氣をとられてゐるとつひ思はぬ危險に遭遇するものである。一般の登山用携帶品等については屋上屋の感があるから、別に叮いておからともおもはぬが、一言注意しておきたいのは救急の藥類と繃帶などを少々用意して行つた方がいゝといふ事位であらう。次に前にも一寸述べたやうに、これは女には限らぬが、丈夫な木綿の手袋を二組位用意してゆくことをおすゝめする。望軍臺とか白雲臺とか、毘沙門、藥勒解、新萬物相等においては、如何に手袋の有難きを感ずるであらうかは、經驗者の等しく肝に銘ずるところである。しやなりとした、銀ブラ姿、本ブラ服裝では、百尺の鐵鎖に登つて見やうといふ氣持ちが第一おこらぬのであつて、登山に對しては、服裝第一に研究を要する、難關の突破に當つては、先自信を持つこと、それが無理といふなら必ず登つて見せるといふ意氣を持つことが第一要件であつて、へこたれず急がず眞實に攀ぢてゆくべきであるのだ。要はこの自信と決意とが登山には最も必要である。ためらひながらやるといふことは、怪我のもとである『何爲人のゆくところ、女も行つた事のあるところ、何で自分がゆけぬことがあらう！』と考へればいゝかね。そしてどし〳〵女性に金剛山の快味の眞髓を味はつて戴きたいのが余の切願である。

百人の探勝者中、數名しか惱む人なきをかこつ羅漢窟の險難といへども、少くとも現に昨年大村鐵道局長の令孃と余の妻との登攀した事は既定の事實で、決して女性がのぼり得ぬに非ず、登らうといふ決心をつけ得ぬまでゝあると信ずべき節がある。當時余の妻は二見の筬で廿四歳であつた事を思ふと、母であるから女學校のお嬢さんであらうが處女であらうが必ず突破出來るといふ、最近の實例が、これで完全に上つた譯で、安心して可なりである。况んや余の知らざる婦人の望軍臺登山者は必ず相當年配人があつたであらう事を疑はぬ。難い難いといつても普通の人間の體力にそう懸隔のある話はない。少くとも大村局長の令孃と余の妻とが特種體力の人間といふ事は甚だ疑言であらう。最近金剛山一日見物がはやり出して、黄泉江溪谷は、明鏡臺まで狀態して、奧深くも幽邃の極をほこる萬瀑洞水簾洞から望軍臺の界を探らぬ人のみ多い事は甚だ殘念である。これは婦人のみに限らず、一般探勝者がそうした傾向を生んで來てゐる。かくては一日探勝すら不徹底であるのみならず、それは一考すべき大問題である。余の婦人の金剛登山の奬勵感、その意や周密にして甚だ危を挿くさぬ感あるは甚だ遺憾であるが、余の眞意の奉達にあるかは推測出來ると思ふ。余は女性の金剛登攀を切に祈つてやまぬ。金剛山に登つて靈嶽の氣を浴び以つて終世の登山趣味を涵養し、健體を强健にして、健全なる子孫を殘し、完全なる夫の內助者であり得るならば、君に忠にして、國を愛するの所以である事を明言するものである。

冬来る
性慾と精力を實溢し
明澄な頭腦を以つて不況時代の冬を克服せよ!!

「枯枝に鳥とまりけり秋の暮」物淋しい晩秋初冬風景。萬物凋落して落漠たる空氣は天地をこめ、而て木枯吹き荒ぶ沈默の多きを想はせる雰圍氣を醸し出す事は寂しく人生の縮圖とも見られる性生活の消長も亦この天の攝理に合致すべきものと云はなければならない。

華かな青春から 急轉して老衰の悲境へ

而し草木落葉して枯木の殘骸を曝す事を以つて直ちに人間華やかな青春を過ぎて一歩〳〵凋落への途を辿ると律する事は餘りに淋し過ぎる事實だ。青春は儚い昔の想出となり強度の神經衰弱に惱まされ早くも老衰の兆候を見せ、性慾、精力、活力共に減衰し魂の抜け殼同樣な無感激、無氣力な生活を送るものは餘りにも人生に對して無抵抗な氣慨のない一口に言へば時代遲れだと云はなければならない。

錯雜な時代相に 對抗する吾人の準備

テンポの早い近代社會相に直面して徒らに悲觀して時流に抗しかねると云ふ事は頗る不甲斐ない話、須らく對策を練る必要ある事は言ふまでもない。時代は移る何よりも先づ性殖機能充溢を計るべきである。性慾は凡ての人間の精力、活力、元氣、活力、意志、叡智、理智、等悉くも生きる事の基調を構成するものので性能健全であつてこそ初めて内分泌腺の活躍盛となり頭腦も益々明澄となる、反之性慾衰退するときは殆んど人間としての生存價値を失ふと宣告された同樣でその前途には榮達も富貴も、名譽もなく只老衰敗殘の闇が待つのみである。

不景氣對策と しても先づ强精强壯

夫に神經衰弱の徹底治療で不眠症、健忘症、ヒステリー等の症狀はこの不景氣時代に苦鬪を續け逆流を押し切つて行進する生活線上の勇者にとつて恐怖すべき敵である。吾人等は天の敗殘的な攝理には屈服するとしても人爲的な病氣等には最後まで抗爭し續け、病魔を驅破する事を以て生活戰線の第一壘を築つたとしなければならない。この信條達成には凡ゆる醫學的な手段もさる事乍ら激しい戰線にあつて病魔と云ふ伏勢と闘ふにはトツカピンの一錠を忘れぬ事が何より賢明な作戰である。

敗殘を免れよ!! 剛して強く生きよ!!

戸塚醫學博士推奬するところのトツカピンは近代藥科學の最尖端をゆくもので生活戰線に於ける最も強力なる彈丸である。生殖腺内分泌學上に基調を置く强精强壯藥で、先づ性慾減退、陰萎早漏を歎ずる人、神經衰弱で不眠症、健忘症、ヒステリー等で困惑する男女、老衰を豫防し更に精力を充實せしめたいと希む人、遺精夢精頻發して心身衰弱の人等にとつては治療豫防の二重作用を起し、更に健全な男女にとつては一種言外の優越感から健康感を抽かしむるもので一般から爆風的な讚賞を受けて居る。先づ試みよ、而して來るべき冬の活躍に備へ、世の敗殘を回避せよ!!

トツカピンは三越、松坂屋、松屋、白木屋、高島屋、大丸ほてい屋十合大每代理部、等の各藥品部を初め全國到處の藥店で販賣して居りますが本舗は 丁子堂藥房 料でありますから若最寄の藥店で品切れの節は直金注文は不要代金引換は送料實費で本舗から直送致します。藥價は三圓、五圓、拾圓、廿圓、五個以上は携帯容器が添附してあります。

朝鮮及滿洲

十一月號（第二百七十六號）　一冊六十錢、半ケ年三圓六十錢　前金送料不要

◇生活の合理化と國産愛用……經濟學博士　太田正孝
◇科學的經營と能率……經濟學士　進藤安頓
◇世界の經濟と歐洲聯盟……國際聯盟日本代表　倉橋藤次郎
◇我が國經濟の過去現在及將來……殖銀理事　植野勲
◇我が國貿易の現狀と將來……三井支店長　住井辰夫
◇支那の將來と日本帝國……室伏高信
◇官公吏は善き意味に於て公私を混同すべし……林財務局長談
◇文化史上の東と西……大正大學教授文學博士　矢吹慶輝
◇教育勅語と李退溪……總督府囑託　松田學鷗
◇間島事件と積極外事課長
◇法上の正當防衛側面觀……京城高等法院判事　宮本元
◇朝鮮の鑛物に就て……地質調査所長理學博士　川崎繁太郎
◇朝鮮に於ける燃料問題解決策……朝鮮總督府燃料選鑛研究所技師　内田鯤五郎
◇小工業者の難局打開策……總督府商工課　三嶋正二
◇教育勅語と時代相
◇時事に對して
◇編輯室より……社長　釋尾東邦
◇平山政十氏とムッソリニ宰相
◇歐米最近の醫學衛生狀況……城大小兒科教授醫學博士　土橋光太郎
◇朝鮮の傳染病に就ての感想……田中丸病院長醫學博士　田中丸治平
◇學校衛生と體育問題……城大醫學部教授醫學博士　綿引朝光
◇釋典祭に臨みて……東京帝大教授文學博士　宇野哲人
◇滿洲と高麗民族との地史的關係……在奉天　清水兵三
◇Ｙ君の淫學研究談
◇ローマに旅して……平山政十
◇西洋雜話……朝鮮商業銀行專務　山下秀隆氏談
◇米國の社會相……殖銀監事　山本好造氏談
◇裸體畫論……文學士　那須蒼原
◇歐洲及び吾國に於ける賣笑婦變遷記……S K 生
◇角帽生の投書に對し……城大志賀總長・泉博士・尾高法文學部長談
◇貯銀新頭取森さんの不景氣と貯蓄の話
◇小賣商人の生きて行く道……京城高等商業學校教授　吉川義弘
◇財界消息‖鮮滿の富源‖社會面相‖六年度の豫算‖全鮮農業生産高‖石炭界‖保險界消息‖時事日誌‖銀行取引停止‖物價比較表
◇風聞駄語

發行所　京城府（西小門外）　朝鮮及滿洲社　電話光化門一二〇八番　振替京城一一三一番

▲學者用膝杖金四圓八拾錢上等五圓五拾錢、各種細用命ノ節ハ臍下ヨリ床面迄ノ寸法御通知アレ
▲義手足元如何ナル不具者モ又セキスイ病モ器械使用ニテ相治ス
京城長谷川町（公會堂前）
高野義手足製作所　電本九一一番・振京武六番

京城府永樂町二丁目
入院隨意
酒井婦人病院
電話本局二二八・三〇三番
酒井一郎

血の素
ハタ印
蔘精葡萄酒（赤）
ニンジンブドウシユ
蔘精葡萄酒（白）

慶尚北道

林産燃料の消費節約研究會
向寒期に直面して 大邱商議で開催

五日午前十時から大邱商業會議所樓上に林産燃料消費節約研究會を開催、道からは林知事、岡崎內務部長、森與官臨席、府尹、山口內務課長、山木道山林課長外關係者、軍部城郡守ほか來合、慶山郡の林業關係者、大邱若石田部の部商に府內煉炭石炭業者ら多數會同し、年々百萬圓からの薪炭を消費する大邱府の溫突燃料節約および山林濫伐防止等につき協議を重ねたが向寒期に際しての重大問題とて多數提案につき熱心な意見續出、午後三時漸く散會した、主な協議事項は左の通り

一、石炭及び煉炭使用の獎勵（右により林産燃料を節約せしめるがそれには石炭煉炭の價格低下を圖り、道、府から鐵道局に對し右運賃値下げ方交涉すると共に、府內に直營販賣所を設けこれによつて約五割方値下げを圖る）
二、林産燃料價格の平衡を保つこと
三、燃燒器（溫突焚口）の改良
四、煉炭の品質改良を圖ること
五、瓦斯會社設立を期すること（これは府尹らの意見により撤回となる）
六、溫突燃料に石炭、煉炭を使用すること
七、改良溫突焚口の普及（焚口金物を府營、地方費補助によつて各戶に廉價供給する）
八、木炭品質の改良（これは道山林課で製炭技師を置き實施中）
九、石油コンロ使用の獎勵府追加提案
一、朝鮮人に煉瓦爐使用を獎勵し防溫の一助たらしめること

商業會議所追加提案
一、在來の假茨き用火爐を小型の內地式に改めて燃料の半減を圖り、過剩用には數戶で共同爐を設置せしめること
二、電氣アイロン使用の獎勵

以上のうち直に實行に移し難いものもあるが今後各關係者共同して講演會等によりこれが實際普及を圖ることを申し合せ有意義な第一回の研究會を終つた（大邱）

倘州の農倉
驛附近に候補地買收

敷地買收難のため一時行惱んでゐた倘州農業倉庫は驛附近に適當な候補地を買收したので新納農務主任、御原面長は六日道廳に神田農務課長を訪問、敷地買收に關する打合をなした、倉庫敷地は三百六十坪でこれに事務所用地を加へて約四百坪であるが急に寒さが襲來したので新築工事は來春解氷期をまつて着手するが有利だとの說高く結局倘州も大邱同樣借庫をして間に合すであらう（大邱）

浦項に明治會生る
草分けの人々集り

本道中大邱府につぐ都市として將り達的の國勢調査では內鮮の人口一萬二千に達せんとする浦項も明治二十四五年は一寒村の漁村に過ぎなかつた事は今昔感へない事實である。星霜すでに卅余年去りて故人となり來りて新人少なしとせざるも浦項建設の一大功勞者は即ち往年いはゆる草分け人の協調努力の功勳にまたなければならないのであるが明治時代を劃期とする草分け人七十余名は最も意義深き『明治節』の佳辰に方り創設の功をさゝげた先輩の祝福を傾けながら苦鬪たる今日への徑路に稱へ且々たる、明日への進路を開き益々親睦に邁進協力せんといふ趣旨から十一月三日浦項金融組合樓上會議室に創立總會を開催して會則その他を制定その名も『明治會』と決定して幹事に中谷竹三郎、福島伊平、大上留造、吉川茂平、北垣又次郎の五氏を選任し直ちに親睦宴會に入り會員の懷舊九分閑談說に興はひ頗る意義ある盛會であつた、而して每年明治節を卜し總會に親睦宴會を開催し差當りの事業としては浦項發展史の編纂を計畫されてゐるが草分人の意義ある機關だけに將來の活躍は大いに期待される所である（浦項）

慶州消防演習

慶州消防組では六日午前八時半から組頭以下各員慶州邑構內に集合、角國署長から服裝、機械の點檢を受けた後引續き郡廳前廣場において秋期演習を擧行した、當日は甘浦消防組からも組頭以下幹部が參加し演習には小學校生徒の參觀もあつたので近來にない盛大なる演習であつた、演習終了後驛前において祝宴を開き一同交杯午後三時散會した（慶州）

府營バス 競馬で儲く
どの車も大入滿員

大邱府營バスは去月卅日から六日間郊外院垈洞に催された競馬期間中連日三輛乃至七輛の臨時配車をして競馬場行きのお客を運んだがどの車も滿員鈴なりで大繁昌、六日間に一千七百七十六圓といふ莫大な收益をあげ大ほく〳〵であるが、これに味を占め三日間の記念競馬開催中も同樣臨時運轉して一錢に赤字を取消さうと意氣込んでゐる（大邱）

本年度の總産繭額
九萬七千五百三十六石

慶尚北道農務課の調査によれば本年春秋蠶の總産繭額は九萬七千五百三十六石ですでに十萬石に達せんとする好成績を示した、このうち共同販賣に附したものは四萬七千八百四十八石で、これに個人取引の一萬五千百五十五石を加へれば六萬三千三十三石が販賣され殘り三萬四千五百三十三石が自家製絲に振り向けられた譯で販賣によつて得た農家の收益は百四十二萬八千七百六十四圓で石平均二十二圓六十二錢となつてゐる、なほこれを總産繭額に換算するときは二百二十一萬五千圓で從來一月あたりの收入は十七圓四十四錢となつてゐる（大邱）

上水道節約
效果あがる

十月一日から實施された大邱府上水道給水條例改正により、又一面府民の自覺と共に昨今の給水情況著しく減少してゐる模樣で府水道係では去る一日から十日間計量器一齊調査を行つてゐるが現在十萬乃至十一萬立方尺の使用量でこれをメートル制實施前に比較すると二、三萬立方尺節約されてゐると當局ではいつてをりこれによつて十萬府民は當分水飢饉から免れると豫想される、なほ水道使用料は計量制實施直後にも拘らず減少するやうのことなく、寧ろ幾分增收の見込であると（大邱）

東海中部線に大型汽動車運轉
慶州の探勝便利となる
十二月から開始

從來東海中部線では普通列車のほかにガソリン汽動車を運轉し、大邱浦項間の旅客は勿論慶州古蹟探勝者は多大の便を得て好評を博してゐたが、鐵道局では更に時代の要求に應じ今回從來の二十人乘に倍加せる四十人乘の大型汽動車を運轉する計畫で過日來相山鐵道工場にて製作中のところ今回竣工し先着一臺到着したので四日その試運轉を行ひ好成績を納めたが近く殘り四臺の到着を待つておそくも來月から運轉を開始する筈で運轉開始後は回數も從來より增加され慶州古蹟觀察者は從來より一層便を得るので今から運轉開始の日を待たれてゐる（慶州）

青年團々歌決定 浦項

懸賞募集中であつた浦項青年團々歌は各審査員において嚴選の結果左記五氏の團歌歌詞が入賞に決定したので近く古川團長から賞金授與の筈であるなほ一等當選歌を團歌に採用の方針であるが一部修正の必要上發表はなほ旬日を要する見込であると（浦項）

一等（賞金廿圓） 浦項仲町 德山房雄
二等（賞金十圓） 大邱東雲町 橋本鐵千代
佳作 浦項幸町 大島敏二
佳作 同 浦海 合田辰雄
佳作 大邱 西山猛虎

東海岸 活氣づく
秋鯖の盛漁期に入り

月下旬東北海岸は秋鯖の盛漁期に入り四日の如き甘浦、九龍浦、江口の三漁業組合で共同販賣に附したものだけで三十萬尾に上り一尾五錢八厘から五錢一厘の相場で當業者は有卦に入つてゐる、なほ大敷網に引掛る太刀魚もおびたゞしい數により、そろ〳〵シュンに入る鯖、鰤漁も近づいたので沿岸一帶は頓に活氣づいてゐる（大邱）

鳳山校擴張陳情

六日朝大邱府學校組合議員高田官吾、大野庄三郎氏らは相携へて府廳に桑原府尹を訪問、敷地狹小に惱んでゐる府內鳳山町小學校隣接地買收につき陳情するところがあつたが府尹もその話を諒とし近く右土地の所有主森村若吉氏を招いて公共のため敷地提供につき便宜を計るやう懇談するはず（大邱）

慶北雜俎

◇六日朝蔚山の方から大邱へ流れ込んで來たちぢむさい朝鮮人男が府廳や府營を訪れて憐れみを乞ふてゐたが右は全南光州郡生れ鄭吉永（四二）とその長女（二つ）で不思議なことにこの男の胸部には五分位りの乳房突起があり、それから乳汁が出て昨年妻君と死別後はこの乳で長女を育てて來たといふが胸部以外は全然普通の男子と變りなく人前で幼兒に乳を哺ませて府廳の女事務員らを驚かせてゐた、この男については釜山府立病院の博士連中も世界的變態男との折紙をつけてゐるさうで當人は親子二人つれでお貰ひをしながら北の方へ全鮮行脚をすると白い齒をむき出し乍ら語つてゐた

◇南鮮洋畫壇を一時牛耳つた鮮土社の後身大邱美術協會では新人多數をあつめて精進ぶりすさまじく八、九兩日にわたつて大邱府立圖書館樓上に第一回展覽會を開く

◇大邱秋季競馬は去月三十日から六日間盛況裡に終始し競馬ファンの熱をわきたてたが更に七日から三日間馬場開きの記念競馬を催す

◇日本航空輸送株式會社では、今回航空思想宣傳のため四日午後六時から慶州劇場において「航空と映畫の夕」を開催し、蔚山飛行場主任小田原太郎氏の『航空の安全とその利用』及び航空官渡邊雅氏の『定期航空』に就ての講演後、映畫を行つたが折柄の寒氣にもかゝはらず來會者多數にて盛會であつた

◇地方行政講習會講習員一行二十三名は長野本府事務官引率の下に七日朝六時半來邱直に慶山郡押梁面、同河陽面視察のち慶州に至り二泊、九日午前十一時發列車で再び大邱に戻り府內視察の上同日午後二時發歸城する

◇比較的溫暖であつた浦項附近も三日夜から氣溫俄に下り四日朝は初氷を見た

◇豫て新築中の大邱師範學校々舍並に寄宿舍はこの程工事完成來る十九日午前十時官民多數を招き新築落成式擧行の筈

咸鏡南道

咸興商工會一應解散す
廣く新會員を募集し 正副會長を決定す

井上前田正副會長辭任後人選難の爲め正副部長合議制を採用し來つた咸興商工會では府制實施に伴ふ商議所設置も急がねばならぬ必要から新會員を廣く募集し一應解散の形式を以て新正副會長は總會の一般投票によつて決定することになつた（咸興）

府議候補者 異動

咸興府議候補者は六日に至つて左の如く內地人側は異動した

▲前面議材木商渡邊利一▲元面議學議酒造業金山福太郎▲前面議現學議代書業會社重役吉町石太郎▲現學議雜貨商高倉榮太郎▲現學議獸醫兼分會長士谷惟一▲前土木課長請負業中川兌次▲前面議現學議貸席業史▲前面議九貫政二▲前面議現道議松村榮三郎▲前面議現學議數根角市

前報の中村正一氏は立候補に至らず大川市二氏は態度不明である（咸興）

咸興學費評議員改選

咸興府學校費評議員は十二月一日改選に決定一日以來選擧人名簿の縱覽を許してゐるが有權者は三百八十六名である（咸興）

5—4 一普優勝
咸興少年野球

元山支局主催咸興少年野球高普對一普の決勝戰は五日午後三時半から高普球場に開催五對四の接戰で一普優勝（咸興）

山火事全く鎭火
損害は六十萬圓以上

二十余日間燃え續けた惠山鎭上流の山火事も一日以來の降雨で漸次下火となり四日惠山營林署在所管內の石開洞國有林を最後として全く鎭火するに至つたが六日現在で調査の完了した燒失面積四千五百二十五町步損害二十五萬六千圓で調査未了の分推定二千町步、密林地帶とて損害額は前記に比して著しく多く四十萬圓內外に見られ總計において惠山署管內だけでも四千五六百町步六十余萬圓の莫大の損害である（咸興）

△△△△ 對岸の火事

新乫坡警察署からの報告によれば對岸長白縣八道溝外南谷地方には十月初旬以來一ヶ月に亘る大山火事あり燒失面積八里四方即ち十萬町步に達する見込であると（咸興）

武田旅團長巡視

武田旅團長は步兵第三十七聯隊長と同伴部隊の現地戰術視察のため十日北青を經て惠山に向ひ惠山鎭新乫坡の各守備隊巡視の上十六日歸任の筈である

全羅南道

初等學校長會議

全羅南道中部普通學校長會議は七日八日同小學校長會議は十二、十三日乙部普通學校長會議は十三日光州小學校講堂に於て開催する公立初等學校長に對する指示事項は左の如し（光州）

指示事項

一、勅語謄本の奉護
一、御大典記念事業の完實徹底
一、公民教育の徹底
一、職業科の刷新
一、學校教育の地方化
一、新入學兒童年齡の制限
一、學童の中途退學
一、普通學校卒業生の指導
一、長期休業中の施設
一、中等學校との聯絡協調
一、學校衛生の充實
一、同窓會の改善
一、部下教員の監督指導
一、習字の指導の勵振
一、普通學校新入學兒童の定數
一、授業料の取扱
一、統計報告の適正
一、愛林思想の涵養

社會事業懇談會提案

七日八日京城において開催の全鮮社會事業關係者懇談會に全羅南道より阿部社會主事が列席した提案は左の如し（光州）

一、朝鮮における教化團體の連絡提携方促進案
二、兒童保護に關する教化施設

猩紅熱

光州大正町鐵道官舍幼稚園兒童谷野ノブ子（七つ）は六日朝猩紅熱にかゝり避病所に收容されたが幼稚園及同家は直に大消毒を行つた（光州）

慶尚南道

米價下落の對策に 禁酒禁煙を斷行
勅語渙發記念事業として 向ふ一年間實行

米價下落のため困窮してゐる農村では種々對策に苦心してゐるが金海郡德井組合では教育勅語渙發の記念事業として組合員が禁酒禁煙を實行することに決意し去る四日から部落を擧げて向ふ一年間の禁酒禁煙の實行に着手した（釜山）

辭令

小訓（釜水） 平野英勇 補二運普訓
普訓（二運） 李容元 補三千浦普訓
普訓（釜山） 武智靜雄 補井村普訓
金道淵 任公立普校訓導 補琴山普訓

鮮産見本市
七日博多を振出しに

かねて計畫中であつた朝鮮特產品の內地進出を試みる本府主催の鮮產商品見本市はいよ〳〵七日博多を振り出しに九州の各縣下で第一回の進出に着手したが慶南の參加商店は二十二店の多きに達し商館でん粉、海苔、櫻干等の水產品を初め樣察等が網羅され開催地は博多長崎熊本鹿兒島別府の各市を巡廻する筈にて一行は六日夜釜山棧橋に勢揃ひして出發した（釜山）

今年は獲物が多い

十月十五日の解禁以來釜山署で許可した狩獵免許は約百四十名で昨年にくらべると五十名程すくないがこれも不景氣のたたりらしいが今年は昨年の不獵に比して雉、鴨などはすでに蔚山、梁山方面に夥しく昌寧方面の慶北境より洛東江上流と全南境の智異山を中心に盛んに密集してゐる情報があつて本月下旬より狩獵の本舞臺に入るらしい（釜山）

府北水利起工式
五日府北公普校庭で

密陽郡府北水利組合起工式は五日午前十時から府北公立普通學校々庭において擧行された參列員の主なる人々は慶南道知事代理南宮產業部長、崔密陽郡守、森藤密陽學校組合管理者、水戶熊谷主任、道評議員、川村密陽面長、外郡內各面長、その他官民有志約百六十名式參列し滯りなくすんで直ちに別席に設けられた宴會場に至り、折詰立食の簡單なる宴に移り席上組合長の挨拶の後南宮產業部長は起つて一場の答辭を述べて散會

喰られた上に罰金

秋の夜ながに猫を殺しがつてゐた金海郡邑內里米穀商の雇人李良基（二二）は主人の次男坊の嫁が寢てゐるのに妙な氣を起し其の寢室に忍び込んで挑みかゝつたが刎ねつけられた上に家人に發見され五日釜山地方法院で罰金二〇圓に處せらる（釜山）

江原道

小作料の不當增徵を警戒
小作爭議の防止について 內務部長から通牒

江原道において本年の米作は未曾有の大豐作を現せ、昨今米價は慘落し農家に致命的大打撃を與へつゝあるが、斯かる機狀にも拘らず地主は動もすれば、豐作を口實に小作料の增收その他の不當利得を貪り小作人をして益々窮境に陷らしめ延いては小作爭議を誘發する憂ひがあるので、江原道當局では之を防止すべくこの間內務部長より各郡守宛左の十一ヶ條の通牒を發して嚴重に警戒せしめた（春川）

一、從來小作料の調定に當り地主小作人の協定一致せざるのみならず地主中には動もすれば獨斷で小作料を實收生產高以上に査定し爲に實納小作料は契約小作料以上の高率に失し小作人の不平を醸し爭議を誘生する事例少からず本年の如き米價慘落に際しては地主は之が損失を補はんがため不當査定をなすの虞あり
二、從來小作料の過重なる地方の地主又は本年水害ありたる地方の地主は水害復舊費の回收を圖らんが爲小作料の不當增徵をなすの虞あり
三、定額小作において從前の未納小作料ある場合地主は一擧に之が回收を圖り小作人の生活を脅威するものなしとせず
四、平年にありても地主中には貸付肥料或は貸付糧穀代金等を先取したる後小作料を徵し不足する場合は保證人から之を徵收し然らざる場合は貸金に切り替へる等の事例あり本年の如き豐作時においては一層此の方法に依り之が回收を圖る者增加すべく殊に既往の凶作等のため負債累加せる小作人に對しては一層斯の如き方法に依る地主多かるべし
五、定額小作において從前小作料の減免をなすの已むを得ざる場合ありしため、小作人の要求に因り一時折半小作に變更したることあるものに在つては却つて地主側より本年に限り折半小作を強要し利益を獨斷せんとする者なきにしもあらず
六、小作料は地主に依り斤量を以てするものと枡量を以てするものと兩者あるもこれが決定は殆んど地主の意志によるを以て本年の如き米價安の際では地主は兩者の中自己に有利なる方法を採用するの虞あり、又斤量を以てするものはその標準斤量に付枡量を以てするものはその枡量法に付不當利得を圖る者なしとせず
七、地主中には臨時に秋收員を增員し小作料の取立等をなさしむる者あるべく此等臨時に地主の代理行爲をなす者の中には小作人より不當利得を搾取する事例多し
八、舍音又は監督、秋收員等中には特に本年の如き豐作時には各種の名義を以て不當利得を徵收する者增加するの虞あり
九、金納に依る小作料又は現金による返濟を約せる代金生產及農糧資金その他小作人の貸借を不當利得せんがため現物を以てすることを強要する虞あり
十、小作人中には平素生活困難のため地主金貸業者等に對し負債あるのみならず長利の如き高利糧穀貸付を受くる者多し債權者は增收を奇貨に一時に之を回收せんとし小作人を窮境に陷らしめ動もすれば立毛の差押等の法律的手段を以て抗爭する者を生ずる虞あり
十一、定額小作にありて土地の賣買が小作料額を基準として取引せらるゝ慣習ある地方にあつては本年の如き豐作時の土地騰貴は將來の小作料引上の原因となるの虞あり

小學校長會議開催
十七日から

來る十七日から三日間、江原道小學校長會議を道廳第一會議室にて開催、左の諮問事項を討議の豫定（春川）

一、諮問事項
イ、職業科施設學科の趣旨を徹底せしむるため、校下の完帖に卽して施設すべき具體的方案
ロ、直接指導の機會乏しき本道小學校教育の現狀に鑑み、兒童の自發的學習態度の養成に關し最も有效なりと認むる方案
二、聽取事項
イ、學校兒童の實際に照らし教育上顧慮すべき諸傾向と之が助長又は改善の爲施設したる事項
ロ、單級及複式教授に關し特に研究せる事項並に體驗より得たる意見

春川の物價は餘りに高過ぎる
どこを見ても…… 高いものばかり

すでに各種物價が下落したのは、經濟界の大勢である、經濟の流動緩慢の影響を最も鋭敏に受けた京城においては、前年の今頃よりすでに總平均一割七分の物價下落を見せ、就中綿糸、綿布の如きは三割六分乃至四割二分といふ頓著な下落振りである、しかも今秋の大豐作は最も悲慘な經濟恐慌を招來したのはやむを得ないが兎も角數價を下落せしめる運命を誘導した斯くの如き現狀において、吾が春川の物價の高いことはどうだ

◇

春川は京城を距ること廿三里、その間の運賃があるので、何うしても京城よりは勿論物價が高くつくべきだが、上記せる如く京城においては平均一割七分の下落を見せてゐる今日、果して春川の物價は幾何下落したか？しかも昨今兩年間、京春間の交通は飛躍的に改善されて、貨物自動車の如きは質、量共に著しく向上された。この事實は諸種貨物の運賃を引下ぐべき機運をもたらし、且事實上幾何なりとも引下げられてゐる。然らば上記せる大勢に伴ふとすれば、吾が春川は少くとも一割七分（平均）の物價値下をしなければならないのである。また具體的調査を經へてではないが、春川在住の需要者は常に痛感せられることであらう未だ平均七分も値下をしてをらない有樣だ！

◇

例を擧ぐれば、牛價は昨年の今頃に比し、約四割近くも暴落せるに拘らず、牛肉は一圓どころか七分と値下げられてをらぬ、『そば』『うどん』『どんぶり』その他各種料理、飮物、食料品あらゆる飮食物が殆んど昔のまゝの値段である。その他奢侈品などは、奢侈がその生命なれば已むを得ないこととして各種和洋雜貨品など、未だ合理的に値下げられてゐない。いくら春川が山間に介在したといへども、運賃云々の口實のみでは未だ一千九百三十年が春川を散步してみるとはまさかいへまい？

◇

電燈の料金を見よ！十燭燈に一圓十五錢とは、電燈料が高いので有名な朝鮮においてさへ高いことにかけて有數なるものであらう。殊に電氣の主なる原料たる木炭、重油類は、前年より多少なりと安價で購入されるであらう。電氣會社當局者は料金値下不可能の理由に『設備增設』を云々するさうであるが施設の增設は需用の增加を豫想するものである。然らば斯く云々することは需要者に向つて『もつと冥利を貪らせてくれ』といふやうな冥利主義的口吻に外ならぬといへよう。それでは需要者に對する挑戰にもならない！

◇

一般論的に春川は中流階級以下、薄給者の集團部落である！人間生活の三大必需條件の一つたる住家しかして春川の數多い中流階級以下俸給プロレタリアートを最も惱ましめる借家と下宿の現狀はどうか？斯かる財布の溫からざる者達が澤山うよ〳〵してゐるのを奇貨に投入餘的暴利を貪る家主達が隨分あるやうである。あらゆる物價が下落し、かつは下落しつゝある今日、借家料と下宿料とは一定不變の形である。旅館の宿泊料の如きは、道廳道保安課から値下を嚴命した程だ！（春川）

春川郡の自家製絲獎勵

春川郡では繭價暴落に鑑み農家の婦女達に自家製絲を獎勵すべく張郡守の肝煎りで郡農會より半額の補助で製絲機四十臺を購入、先づ道設新南面所へ假工場を設け、玉繭等外繭等を以つて絹糸を繰り朝鮮產『明紬』を製出せしめやうといふのである、なほ各面順番に約十日間宛の豫定で張郡守、片岡農務主任等大童となつてこれが指導獎勵をしつゝある（春川）

忠清北道

籾十二萬石に低利資金を融通
賣急ぎ調節の爲め

豐作洪水の米價低落に鑑み本府においては特に臨時の對應策として籾約三百萬石に對し低利資金を融通し本秋の農家賣急ぎを調節せんとすることに決定したが本道においては右計畫に準じ本秋生產籾約十二萬石（各郡生產額の約一割に當る）を目標として低資融通の設定で郡農會、水利組合、金融組合等と協力して對應策を實施することに決し郡農會長、水利組合長殖產、商銀兩支店長、金組聯合會長その他金融關係者を會し去月三十一日、本月一日の兩日間道廳會議室において左の事項につき打合會を開催した（淸州）

一、米穀倉庫による分
（一）農業倉庫
淸州地內に新設すべき道農會經營の農業倉庫（本建築二百六十坪、下屋七十二坪、收容力一萬五千石）は建築中にあるを以て差當り臨時借倉庫によること
（二）農會の臨時倉庫借庫は淸州三百坪、淸安二百坪、忠州二百坪、合計七百坪收容力二萬一千石とし經費は當分郡農會に委任すること
（三）米穀倉庫の保管料は一ヶ月籾（特定保管）五斗入一叺につき金三錢、玄米一叺につき混合保管の場合は金二錢、特定保管の場合は金三錢とすること
二、水利組合の斡旋によるもの
（一）水利組合の斡旋目標は蒙利區域收穫高の二割以上（一萬三千石以上）とすること
（二）之に要する倉庫又は野積設備は組合において斡旋し保管石數に應じその實費徵收すること
（三）保管石數は一ヶ所二百石以上とすること
三、郡農會の斡旋によるもの
（一）郡農會斡旋目標は收穫高の五分以上（約七萬石）にすること
（二）之に要する倉庫又は野積設備は郡農會において斡旋し保管石數に應じその實費を徵收すること
（三）保管石數は一ヶ所二百石以上とすること（淸州）

指定米作實習成績

淸州郡では管下十二面に指定米作實習地を擧げ稲種を獎勵したがその結果一反步最大量十石二斗最低貳六石であつた（淸州）

淸州郡の酒造稅

淸州郡酒造稅高は昨年四年九月一日より本年八月末日までの一期間において七萬一千百八十圓にしてその石高の內譯は左の通り（淸州）
▲濁酒一萬四千九百五十石▲藥酒一千五百五十石▲日本酒六百石

咸鏡北道

會寧の人夫組紛糾
圓滿に解決

會寧驛における鐵道貨物積卸仲仕業會運組從業員九十余名に對する紛糾はその後和田警察署長、元岡驛長、滿留助役、朝鮮運送會社會寧出張所橋本主任その他有志等の斡旋により同問題の利害關係人たる會運組頭曹景玉、趙國瑨の兩氏と去る二十一日夜會合して妥協すべく種々協議を進めた結果相互讓步的に左記條件の下に圓滿なる解決をみることとなつた（會寧）

一、朝鮮運送會社對會運組人夫間の作業の契約事項締約は趙國瑨の名義を以て爲す事
二、曹景玉及び趙國瑨の兩氏は同等の權利を有し鐵道局運送會社は之れを承認する事
三、人夫採用權は曹景玉部下の人夫團猶九十餘名を採用し新たに人夫二名のみ使用する事但し鐵道貨物の增減に依り人夫の變動ある時は曹景玉、趙國瑨兩者協議の上之れを使役採用する事
四、人夫團體に食料品其他日常生活上必要の物件を供給するは從前の通り曹景玉之れを爲す事（會寧）

城津靑訓査閲

城津靑年訓練所査閲は羅南十九師團司令部より地少佐道より沖原視學の兩査閲官來城卽田十九師團參謀長軍野城津郡守山下軍人分會長分會役員官民有志伊佐木主事以下各指導員生徒卅名出席卅日午前十時から學科教練等六時間にわたりて査閲あり何れも成績良好で査閲官も頗る滿足し羅南師管各地訓練所指導員初め參觀者一同も當地方における模範訓練所である旨賞讚してゐた（城津）

雀友會例會

城津雀友會では十一月例會を二日午後一時から子安氏宅にて開催出席者多く盛會であつた當日の入賞者および得點は左の如くであつた（城津）
一等三、四〇〇點柳木、二等三、一三〇點石河、三等二、九三〇點李、四等一、六二〇點多田

零下十六度
茂山地方氣溫下る

二日から四日夜半に亘り茂山一圓の氣溫下降し茂山邑は零下九度、三長は同十二度、農事洞は同十六度を示した（茂山）

竹葉會演奏會

城津竹葉會では秋季尺八演奏會を三日午後七時より旭屋旅館において開催せるが聽衆多く盛會であつた（城津）

軍用燕麥買出

十月下旬來、羅南陸軍糧秣支廠長と軍用燕麥の件で延社方面へ出張中の茂山郡守全昌林氏は四日歸任したが、例年と大差なき購買額であると（茂山）

黃海道

溫突と染色衣
徹底的改善を要す 安長淵郡守談

朝鮮の山野は荒廢して、山には樹なく、從つて川に水なき狀態であつて本府としては治山、治水の大計畫を樹立して實施獎勵中でありますが、まづこの山野を綠化させるには、人工造林、天然稚樹保育、濫伐防止等種々あるが、就中濫伐防止に關する燃料の節約を必要とするのであります、假りに人工造林天然稚樹保育が、理想通り行き屆くとしても每年人口は增加し、これに對する燃料の需要も比例的に增加して以上に述べた造林方法のみでは最善の目的を達することは出來ない故に、燃料の節約を圖るにはまづ改良焚口を普及獎勵することを一良策と考へ全郡內戶數一萬六千五百戶に對し、昭和五年から同九年まで五ヶ年計畫の下に全部普及せしむる方針を立てすでに本年分は實施しましたが、存外郡民が歡迎してをります改良焚口は在來式焚口に比し約三割の燃料を節約し得ることとなり火災防止又は保溫力の持久等の理由により生活改善を企つると共に治山治水の目的を幾分か達せんと期する所であります。次に染色着用は朝鮮の衣服は漸次變遷して現在極端な白衣に進しましたが、元來鮮服は靑色を主としたのである、然し朝鮮の位置は東方に位し、東方は即ち五色の方面より見ると靑である故に、朝鮮を靑邱とも稱せられ衣服の色は靑を使用せられたのでありましたが、その後數十年以來これが何かの原因で今日白衣になりましたが、抑々白衣は經濟上より見て無用の勞力を徒費し勤勞の能率を減退せしむる等百害無益にして一日も早く改善する必要を認め昨秋から極力獎勵して參りましたが本秋は道當局からの方針に基づき官公職者は勿論郡內一般に染色化せしめんと積極的に獎勵してをります（海州）

沙里院から

◇先般來 京城 某々等の慫慂に依り當地一部有志等がお先棒となり其筋へ請願中である競馬倶樂部設置問題が容易に許可が下りそうにないとあつてこの頃また例の某に我等が沙里院に乘込み一味の有志等に向つて頻りに油を差しておる
◇ところが最初の程は大變乘氣になつてござつた有志等はこの頃どう考へたものかさつぱり熱があらず折角某に我等が一所懸命に行つて運動して貰ひたいと言つても皆一樣にお差支ばかりで一向物にならぬあんばいださうな
◇仄聞する所によると當局では今これを許可する時機でない事を最初から說明してゐるといふことである、だから某々氏もその事情は十分承知の筈であるのに拘らず今以て斷念せないところを見ると、何か期する所があるかもしれない
◇名を出さぬ先なら兎も角一旦お先棒を承つたからには成功するもせないも富人らの安心するところ造、やつて見たらいゝ今更尻込みするなんて有志の顏にかゝらう

開城電氣の擴張

開城電氣株式會社では現在所有發電機は開城の分火力二百キロ一臺ガスエンヂン二百キロ二臺および新幕の分コロンビル百キロ一臺を以て經營中であるが將來の電力その他考慮し今回金川郡芝蓬面に工費三十萬圓を投じ大發電所を設置することになり同所から開城および新幕方面へ送電する計畫ですでに一部工事に着手してゐる竣工は明六年七月末の豫定であるが新購入の發電機はドイツシーメンス會社製にてタービンはスエーデンエッシャウエス會社製二千馬力でこれが電壓は二萬二千ボルト晝間も動力送電することによつて新在鮮電燈電熱方面も晝間動力の便宜を得る譯である（開城）

青山利世君を送る

黃海道で青山利世君といつたら誰知らぬ者は無いやうに古い役人で今村道知事時代に官房主事で鳴らしたものである昭和二年十二月に延白郡庶務主任に轉じた勿論官房主事時代のやうに得意ではなかつたが大いに懸命し永世不忘の治跡を殘つか遣した孫に同氏の圓熟せる外交振りは一般に多大の好感を與へた。氏は屢に本紙に報道した通り今回道理事官に名譽進級をし退官と共に道內鐵原邑に事務所を有する鐵信水利組合の理事に任命される事となつて五日延安を出發して赴任の途に就いた。漏れ聞く所によれば鐵信水利組合は內的には最近職員の統制を缺き外的には組合員の信望を失墜し組合長も收拾し兼ねてゐるとの事であるさなきだに米價暴落の折柄水利組合に對しては死刑の宣告を受けたなか世相の今日この難局を切拔けるには一に青山君の手腕にまたねばならぬのである延安子は同氏の民間事業界への門出を祝福すると共に倍々健康にて一層の奮闘を祈る（延安）

海州の物價まだ下らぬ
新米は二圓三十錢

米價暴落に影響して各地共各種の物價は下落しつゝあるが、海州の物價はまだ下らぬ、また料理屋のみは二、三ヶ月前値下げを斷行すべく發表したが、その他階家飮食店菓子屋雜貨屋などは景氣時代と大差なく他地方に比して遙に高價にして、最も甚だしきは米價にて、現在にても、內地人小賣店においては古米二圓六十錢、新米二圓三十錢程度で、それは餘りに高過ぎると非難の聲が高い（海州）

地方人事

▲原敢次郎中將（前鎭海要港部司令官）六日釜山通過歸鄉へ
▲上杉古太郎氏（釜山活牛組合長）同上內地より歸任
▲泉崎慶南道內務部長 六日朝內地より來釜東萊にて宿分刑登
▲山本榮吉氏（釜山府協議會員）六日朝內地より歸釜
▲若狹正太郎氏（釜山材木商）同上
▲坂田文吉氏（釜山府協議會員）六日夜京城へ
▲西四辻子爵（陸軍少將）五日大邱着一泊の上六日歸城
▲小倉武之助氏（大興電氣會社長）五日朝釜山へ卽日歸邱
▲八木慶北警務課長 五日永川管內巡視に向ひ七日歸任更に慶山へ
▲前居忠氏（會寧金組理事）六日大邱發赴任
▲岡今次郎氏（慶南金組聯合會理事）七日午後四時大邱發赴任
▲太田貞之助氏（大邱商議書記長）六日朝釜山へ同夜歸任
▲兵頭儁氏（本府地方課事務官）七日行政講習員一行と共に大邱發慶州へ
▲木暗重德氏（新平南道視學官）七日大邱發赴任
▲山崎眞大郎府尹 淸州視察を終へ歸東の途次五日大邱に下車、六日府廳に桑原府尹を訪ね緣故各方面を歷訪、同夕刻官民五十名の招宴に臨み七日發南行
▲坂垣醫學博士（九大醫學部教授）柔道部學生十名と共に四日慶州着一泊の上五日釜山へ
▲中村彥三氏（同大學主事補）同上
▲重見道太郎氏（九大農學部助教授）五日同大學農學部學生五名引率慶州着一泊歸京
▲戶田作造氏（久留米少年刑務所長）五日慶州着視察の上大邱へ引返す
▲熊谷宗順氏（慶北道視學官）八日大田發赴任
▲堤政助氏（淸州高普校長）家事の都合にて廿日頃大田發赴任
▲古谷修輔氏（大田電氣社長）七日內地より來田
▲金忠北參與官 倉島同署同十日から四日間沃川、永同管內に出張
▲高木忠北產業課長 十日から山口縣に歸省
▲岩村新任全南道視學官 六日各學校を歷訪新任挨拶をなす
▲佐原光州地方法院監督書記 六日着任各方面を歷訪
▲進藤今朝六氏（前京城鐵道運輸事務所主事）道產業部に榮轉挨拶のため六日本社支局來訪、七日赴任
▲橋口政義氏（咸興府警察署長）五日端川署に出張
▲松下黃海道道理事長 四日着任六日各方面に挨拶をなした
▲石田平南警察部長 六日から八日間視察のため江東、成川、陽德へ
▲三浦日糖理事 新義州へ出張中のところ四日歸鮮
▲立川六郞氏 八日朝鮮南の豫定
▲三浦鎭南浦府尹 教化事業打合のため七日京城へ

滿洲

國家開發の羅針盤『滿鐵』
創立茲に二十五年 東亞文明に貢獻す

落ちやすい秋の陽を惜む、田夫が黙々と耕してゐる、一望萬里高粱みのる平野に、けふも秋陽さんさんと降りついで居る
滿洲の明かさ、大陸の平和境を見んには、滿蒙文化の母體南滿洲鐵道株式會社の實體を正視せねばならないであらう（松原生）

滿蒙文化の花苑ともみられる大連市を起點とした南滿洲鐵道は北進して長春に至り幾多の支線をあはせて總營業哩六九四、八哩に上つてゐる。その副平壤線の起點奉天をつなぎ、四平街で四洮鐵道と丁字形に結び、更に大小幾多の都邑を經過して鐵嶺、松花江域の分水嶺を超へ長春で東支、吉長兩鐵道と聯絡する四三八、五哩を幹線と、し鴨綠江岸の安東驛を起點とし朝鮮國有鐵道と結ぶ安奉線一六一、一哩と、五支線を滿洲の動脈となしてゐる、東支鐵道と共に世界交通の主要幹線聯絡の樞軸路とされてゐる、此國際線國際道を統ぶるものは吾が南滿洲鐵道會社であり、滿洲の鐵道はもとより附屬地における教育、衛生、社會等の行政の任にあたり、滿洲の文化は滿鐵を母體として、今日、絢爛たる滿蒙開發の美しい華を咲かしてゐるのである

◇

滿蒙文化の源泉、大陸の心臟ともなる滿鐵は設立以來、こゝに廿五年、吾が國策に順應し、東亞文明に貢獻し歷代幹部の獻身的努力は滿蒙開發史上、不朽の一頁を彩つてゐる。東亞の平和を確保する日露講和條約により、帝國政府は明治卅九年勅令を以て滿鐵設立規定を發布し同年十月一日設立をみ翌四十年四月一日大連に本社、東京に支社を置き業務を開始した、爾來年と共に發展し現在職員總數は二萬四千八百八十九人を算し資本は當初の二億より倍加して四億四千萬圓となつてゐる會社事業は滿蒙文化の開發全部に亘るが大別して、鐵道、海運、港灣、鑛山、製鐵、地方經營事業となり、中樞事業は鐵道となつてゐる

◇

大連を發する南滿線の國際列車に投ずれば、膨大なる萬里の平野が展示される、げに滿洲が滿洲獨特の經營に當り、滿洲那人の投ずる撫順十余億圓の巨額の投資により、北滿社會の建設を目標として努力して來つた所は平和にうつる平和の姿が如實に見せてくれる、今日の滿洲は曾い戰場ではない、險惡な馬賊の活躍する所でもない、鐵道沿線には新都市がつながり、惡氣流は征服され惡疫は減ぜられ、學校醫院が完備されてゐる、まことに滿洲の事業こそ、吾國が誇るべき吾國人の双肩に光輝ある功蹟と永遠の生命は宿つてゐる。

◇

大豆、豆粕、雜穀は鐵道に滿載され石炭が出る、石油、機械、金物類など開發された滿洲は又諸來と工業物產の滿洲である試みに鐵道收益をあげてみる（昭和三年度）

乘車人員	九、七〇二、一一九人	一七、六一九、六九三圓
貨物	一九、三二三、五四九噸	九七、七二八、一四七圓

鐵道收入は約八割九分迄貨車收入であり以て膨大なる滿洲をみるべきであらう、滿蒙物の內もつとも代表的なるは滿洲豆である奉天の國約廿噸、撫順は千八百卅萬噸の大觀となり、撫順の別名を得てゐる、平均一日採取一萬五千噸年五百萬噸の出炭能力は世界に誇り得るものである

【港灣】延長一萬二千二百十五尺の防波堤と千二百廿一尺の東防波堤に抱擁される大連港は水面積九十五萬坪、內港岸壁延長一萬四千二百九十六尺を有し、一日十八萬噸の船舶と年額七百萬噸の貨物を吞吐し、更に滿鐵は擴張工事を施工して東洋一の港灣完成につとめ國際鐵道の關門完成を期してゐる又一面大連の對岸甘井子に石炭船積專用埠頭を築造してゐる

【海運】歐亞連絡の便宜上また海運にも幾多の事蹟をみるべきである。すでに明治四十年滿鐵は幾多の航路を開發して交通に貢獻し、現に大連汽船會社を設立して一切これにあたらしめ、同社資本（二百萬圓）を滿鐵が出資してゐる

【鑛山】撫順炭坑の大は世界に大なる印象を與へてゐるが、更に撫順の油頁岩（オイルセール）を利用する採油事業も注目せられてゐる。すでに昨年第二期工事の建設を終り左の如き成績を期待されてゐる

重油六萬九千八百噸
粗パラフイン九千四百噸
硫炭四千九百噸
硫安一萬八千二百噸

これらの生產により撫順の發展は著しく新市街の美觀と相まつて『炭都撫順』の名が喧傳せられる撫順と共に有名なのは鞍山製鐵所である、將來一箇年銑鐵百萬噸を製出する規模であり、現に建設投資額四千萬圓、用地二百萬坪、鑛鐵二萬、骸炭爐四基を擁へ、現に銑鐵生產は一箇年約廿萬噸にすぎぬが、將來膨大なる製鐵と相まつて百萬噸計畫を實現せんとするものである

【倉庫】明治四十四年九月以來大連埠頭と共に沿線卅二驛所に正則の倉庫營業を開始し荷主の金融を容易ならしめ、又奥地各驛に發送の目的で貨物寄託の場合には貸與料免除の方法を設け、冬期各驛の貨物輻輳を緩和するの策を樹て、又穀物に對しては野積保管の制を開き、又輸出大豆、豆粕、豆油小麥に對しては混合保管制を設けて、昭和三年の成績は

貨物荷入 五百四十二萬噸
搬出 五百四十五萬噸
一日平均在庫數 三十二萬噸

に達して居る

【地方施設】滿鐵は明治四十年十月鞍山、奉天、安東、長春の四箇所に地方事務所を設置き各地方區を配し、各地行政を管掌し、沙河口は工場、撫順は炭礦庶務課で地方經營をなし、大正十四年四月從來の地方區を廢して地方事務所に改め各實業區域の行政に當つて居る、地方の教育施設としては廿九箇所の小學校あり、又支那人兒童のために十箇所に公學堂を設け鐵嶺に日語學堂を設けて支那人に國語を教授し、又奉天商科中學堂を設置し、邦人中學校は奉天、鞍山、撫順、安東に、女學校は奉天、撫順、長春、安東に、商業學校を長春、營口、遼陽に設立し、高等機關として奉天に醫科大學、南滿洲教育專門學校、大連工業專門學校あり、その他幼稚園、商業補習學校、家政女學校あり、又撫順に鐵山學校、公主嶺、熊岳城に農學校あり醫療施設廿三箇所を設置してゐる衛生施設としては、各地の設備整頓を期し、各地に醫院を置き滿洲は大陸の樂土となつてゐる

滿洲の文化も成熟期に入つた、文化の母體をなす滿鐵も創業ここに廿五年、滿蒙開發の大使命に邁進し、以上の如く多岐にわたる事業を遂行して遜色なからしめてゐる今や滿洲は、民族や大きい資本の動きのなかに、多彩な歷史的背景を織りなし、繁榮と幸福を約束された文化滿洲となつて居る、その殿民は有名な貧窮階級であつたものが、農產物の增收施設が試みられ、勞働者商賈は來りつどひ、荒涼たる野原は耕つたやうな耕地と化し、新都市は建設され、工場は聳び立つた、新都市地域の住民の八割強は支那人大衆である、かくて滿洲の文化はこん然、燦爛な華を咲かせてゐる、南滿洲鐵道株式會社の功蹟も東亞の文明史上永久にさく彩るものである

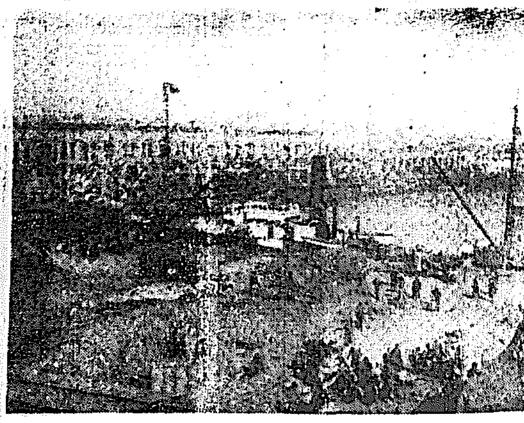

大連港埠頭の偉觀

京畿道

下旬米豆移出入高

十月下旬中の仁川港米豆移出入高は移出米四萬四千四百七十七石、大豆一萬千九百七十三石、移入米二十五萬六千七百斤で、前年同期に比し移出米において六千四十石の増加移入米において二十二萬六千七百斤の激增を示した、內譯左の如し（仁川）

	移出（石）	移入（百斤）
玄米	一、九五〇	―
精米	四〇、四七七	―
糙米	一、〇三七	―
朝鮮米	三四三	一、二七五
外國米	―	一、〇八〇
米及籾	六七〇	二一二
計	四四、四七七	二、五六七
大豆	一一、九七三	―

仁川公普校長更迭

大正十五年以來仁川公立普通學校長として勤續した柴田氏は今回退職し後任は鳥山公立普通學校長より武田龍馬氏が任命され八日着任の筈（仁川）

平澤消防防火宣傳

平澤消防組では平澤警察署長成益の後援を得て今回秋季警戒宣傳中の防火宣傳を指して五日夜件警武場で防火宣傳の芝居を上演し無料觀覽に供した所非常な人氣を呼んで大入滿員であつた（平澤）

自動車小兒を轢く

去る五日京城府竹添町一丁目馬光顯方自動車運轉手白鳳龍(二一)が京城から貨物自動車で荷物運搬中開城府元町第二公立普通學校前で開城郡松都面德岩里長福吉長男鍵百(七)を押倒し重傷を負はした爲め被害者は道立病院にて治療中であるが生命には別條なし運轉手は開城署において取調べ中（開城）

平澤小學校學藝會

平澤小學校では三日午前十一時三十分から學藝會を開催し一般觀覽者多く盛會であつた（平澤）

仁川の傳染病豫防督勵

京畿仁川署では長谷以來衛生施設の改善を行つた結果本年は昨年に比し發生數甚少し非常なる好成績をあげてゐたが最近に至り猩紅熱患者が蔓延の傾向を示して來た、即ち十月二十七日に花町小學校兒童一名、二十八日に寺町小學校兒童一名、本月に入り四日に幼稚園兒童一名、續いて五日仁川高女に一名の猩紅熱患者發生し益々發延の兆があるので七日仁川府では府內各學校に對し豫防方を督勵した、因みに仁川府內における傳染病患者は腸チブス三名、猩紅熱三名、赤痢一名合計七名である（仁川）

簡易授產場規程

京城府では六日附告示を以て高陽郡阿峴里に新設の簡易授產場規程を左記の通り公布した

第一條 一定の正業を有せずして府內を放浪する者に職業を授け自活の途を與ふる目的を以て簡易授產場を設けこれを京城授產場と稱し高陽郡延禧面阿峴里六番地の一に置く
第二條 簡易授產場は左の事務を掌る
一、收容者に對する作業の教授及指導に關する事項
二、收容者の訓育に關する事項
三、器具及材料の調達に關する事項
四、作業者給與金及收容者補給金經理に關する事項
五、製品の販賣又は處分に關する事項
六、其の他授產に關する事項
第三條 簡易授產場に左の職員を置く
主任
指導員 若干名
第四條 主任は府書記を以て之に充て內務課長の命を承け場務を整理し職員を指揮監督す
第五條 左の事項は主任限之を處理することを得但し必要と認むる事項に付てはその都度內務課長に報告すべし
一、製品及材料の整理に關する照會、回答並に報告等
二、收容者の入退に關する事項
三、その他輕易なる事項
第六條 主任は左の事項を遲滯なく內務課長に報告すべし
一、每月授業計畫を樹てその概況
二、每週の授業の成績及收容者の狀況
第七條 主任は庶務に必要なる簿冊を備へ事業の成績及現狀を明示すべし
第八條 簡易授產場の處務に付ては本規程に定むるものの外京城府處務規程を準用す
附則
本規程は昭和五年十月三十一日より之を施行す

平安南道

保安組合規約制定

平安南道內における警察官の仕事を後援する自衛團、夜警團等は千五百二十四團體におよび團員八萬九千四百二名に達しこれ等の團員は水災、火災の警防、防止、盜難、傳染病の豫防、警戒に努めつゝあり成績頗る良好のものもあるが中には必要に應じて生れ何時の間にか無くなる向もあり甚だしきに到つては警察官の仕事を僭越にやらすのだといふが如き感を持ち有害無益なものもあるので道保安當局では一般民衆をしてこれを理解せしめ警察の仕事を後援せしむる方法として保安組合を作らしむべく計畫しこのほど保安組合規約準則を制定しこれによらしむやう各警察署へ通牒を發した（平壤）

儒林聯合會總會

平南儒林聯合會では十五日平壤明倫堂で總會を開催することになつてゐるがそれを機會に早婚を矯正すること婦人の束髮は月子を使はずに京城方面の婦人と同樣にすること等風習改善の要領を綴り込んだ數萬枚のビラを作成し各方面に貼付して改善の徹底を期することになつてゐるが同會には約二萬人の會員を有し先づ會員からこれを實行しやうとしてゐるから案外に效果が多いものと期待されてゐる（平壤）

安田銀行 京城支店

虛弱に滋養と強壯 無臭ニンニクエキス
滋養鰻卵油
代金 百目 貳圓 ／ 三十目 壹圓三十錢
京城府南大門通一丁目 井上又七

Adalin アダリン
說明書進呈 各地藥店に販賣
BAYER
獨乙バイエル製
アダリンは無味無臭で服用容易、持長服用するも副作用、習慣性を來す事なし。加之睡眠は極めて自然的にして覺醒後何等不快症狀なく、爽快なる事は歐和醫大家の均しく確認する所なり。
アダリン錠 一〇錠（〇・五）／ 二〇錠（〇・五）
バイエル・マイステルルチウス 藥品合名會社
神經衰弱 不眠症 心悸亢進
AD 156-a

京城第一自動車學校
創立大正八年●朝鮮唯一ノ正式學校●各道試驗免除●最大完備ノ
自動車學ヲ學バントスル者ハ他ノ追從ヲ許サヌ本校ヘ來レ
規則書ハ拾錢切手封入申込アレ 京城黃金町六丁目

特許 センロク 億六ハストーブ
本年のストーブ界を風靡する
「彼是と迷はずセンロクに決めておけば絶對後悔する事がない」と專ら世間の定評
百聞は一見にしかず販賣店で實驗を御覧下さいましたら……なるほど世間の人がセンロクがよいくと評判するのも、もつともだとお判りになりませう。
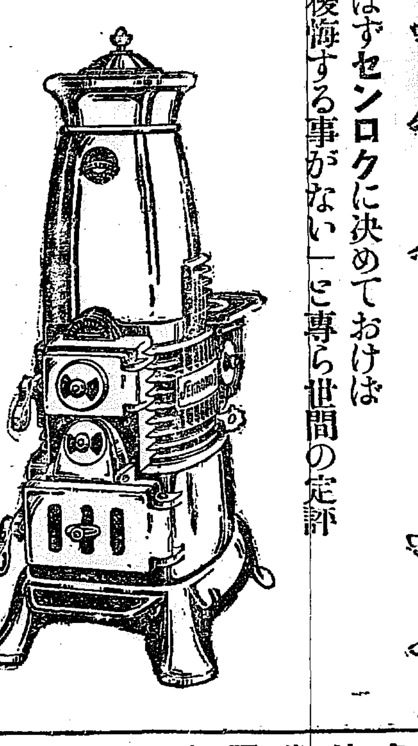
朝鮮各地代理店
山本吉松　眞島香吉　小林文次郎　小林支店　土井深商店　江田住繁　井內福次郎　大木商店　朝倉商店　佐藤道男　德永商店　小野金物店　原田太喜造　河村保一商店　橋口金物店　佐藤半次郎
三並美一　大井商店　島崎商店　旨森商店　矢野長太郎　釘本支店　常盤洋行　長岡壽一　森永寅雄　咸元福　金子勘次郎　田中廣太郎　生田猛秀　山田洋行支店　山田洋行本店
製造元 埼玉縣川口町 億六商會本店
發賣元 大阪市長堀橋 湯淺七左衛門商店

奉天 賜覽 御買上
許標 特商 實錄 專登
賜 610BATH 宮城 山階宮殿下 御買上
愛知醫科大學御常用品
國產獎勵 輸入防止
六一〇バスハップ
大百貨店及一流藥店に有り
婦人病、痔疾 動脈硬化、胃腸 皮膚病、流感其他
健康ト家庭常備藥
冷え性の御方に是非に
元捌 京城南大門通り 共益社ビル十號 マルミヤ商店
全國に模範六一〇バスハップ溫泉あり浴場を新設又は變更せんとする方は御申込を 各地に特約店あり【新聞名記入御遠慮なく說明書を請求あれ】
元賣發 ドイツミン
名古屋市 武藤鉱業合名會社藥品部

ノーシン！ ノーシン!! 頭痛にノーシン!!!

新發賣
今や齒磨は煉の時代に移らんとす
御家族用 正價四十錢
從來坊間、七十錢にて販賣し居るもの
旧の大形四十五錢賣は七十瓦標準入（一瓦六厘余の割）
此の大形二十錢賣は六十五瓦標準入（一瓦三厘余の割）
兩品共品質は勿論同一、驚異的大奉仕！

仁丹の煉齒磨
實物圖

信仰と修養
一、キリスト教の諸雜誌を進呈して御貸與いたします
一、本會へ御入會の方に毎週一回『新生』を御送りいたします
一、本文用の切手封書はお申越し次第お送りいたします
京城新生會（ケール氏邸）

東亞牧場 全乳

醫學士 佐藤小五郎
內科一般 呼吸器病 特に循環器病
京城本町二 佐藤內科院 電本局二〇七番

土木建築材料
釜山府幸町二丁目 角野商店

小兒科一色病院
入院普通及傳染病室
京城府本町二丁目 電話本局三七〇番

資本金壹千五百萬圓
株式會社 十八銀行京城支店
同 新龍山支店
同 龍山支店

タン・セキに呼吸器散 服めば良くなる 樂になる

顏剃はに後の……ペルメルに限る！

美の歡び

眞の美人となる 精神美、健康美 化粧美に就て

婦人精神文化講座 眞實の教

文學博士 醫學博士 富士川游

宗教の心

宗教の心は我々のその儘の相、現在そこに動いているはたらきを見てそれを否定するところに現はれて來るこころの心であります。思ふとか考へるとか、想像するとかいふやうな心のはたらきは現實を離れたものでありまして、現實にそこにあらはれて居るものは、感ずるといふはたらきより他にないのであります。我々がいろいろなことを考へること、それは自分の外に出てはたらくのであります。しかるに我々が感ずるといふことはありの儘の自分の上にあらはれるものであります。例へば、暑い時には暑いと感じ寒い時には寒いと感ずるので我々がさう考へるのではありません。暑いのを我慢して暑くないといふことは出來ます。寒いのを寒くないと言つて我慢することも出來ます。暑いのは何時でも暑い、寒いのは何時でも寒い。それは感ずるのでありますから人間の考へでどうすることも出來ませぬ。それを暑くないやうにしやうとするのは希望でありますから、我々の考へによりてそれはどうにかせねばならぬのであります。かういふやうに我々の考のはたらくのは功利的のものであります。たとひ、極樂を考へたところが功利的のものであります。若し極樂が苦しかつたならば行かうとは考へない。極樂は極めて樂しむと書いてありますから、それで行きたいといふ心持が起きるのでありませうが、佛教で極樂といふのは我我の心にて考へるこころの苦しみと樂しみとの無いところだといふことを聞くと、行きたいことはないでありませう。宗教をさういふ風に考へては功利的を離れることは出來ないでありませう。そこで親鸞上人の言はれるやうに、我々の世界は、萬の事がたはごと、そらごとでありましてただ念佛こそまことにておはします、と言はねばなりませぬ。我々の心のはからひを止め功利的の考が無くなりて、ただ外方から來て我々をして感ぜしめるものに動かされていそこにあらはれるこころの心は眞實のものでありまして、佛教にて念佛といはるる心の有樣はすなはちこの場合を指すもので、宗教の心と名づくるものは全くこの心に外ならぬものであります。

美しく床しく華やかな 晴れのお化粧

斯うなされば貴女の晴化粧は特に美しく出來上ります

秋が愈々深くなつて參ります。菊見や觀劇などで御外出の機會も多くそれに御婚禮の季節でもありますから誰方も晴化粧をなさることが多くなります。

晴化粧を美しく上品になさるには特に白粉のノリノビをよくするために生地を整へねばなりません。それにはまづ第一にカテイ石鹸かクラブ石鹸とクラブ洗粉で強く擦らぬやうに洗ひますとスベスベとした滑らかな手觸りとなりますから次にアレ日ヤケ止に一番よいクラブ美身クリームを兩掌に均して塗り（襟にはクラブつぼみかクラブ美の素を用ひ）ますと生地が整つて參ります。そこで純良無鉛のクラブ白粉（水、煉、若くは固煉）を掌にとり指先でよく煉つて板刷毛で何回も繰返して付け（襟は稍々濃い目に）牡丹刷毛で均し水刷毛して白粉を落付かせ、ガーゼで押へて濕氣をとつてからクラブ頰紅を目の周圍から頰にかけて刷きますと花のやうな美しさにお化粧榮がするのであります。そこでもう一度クラブ美身クリームを掌にひいて輕く襟や顏を押へその上へクラブ刷白粉又はクラブ粉白粉をパツフで刷き眉墨の形を美しくするためにクラブ眉墨で輕く眉頭につかぬやうに描き唇には薄くクラブ口紅をお用ひになりますと晴れのお化粧が特に美しく見事に出來上ります。尚ほお顏と共にお手のお化粧をなさることが晴化粧には大切でございます。

平素あまり濃化粧をなさらない方などは晴化粧がむつかしいと仰言います。かうした方は、晴化粧をなさる前の晩御入浴か御洗顏がすみましたら、白粉下をつけずにクラブ固煉白粉をお顏から襟へかけて少し濃い目に塗り、その後を手拭で輕く押へてそのままお寢みになりますと、夜の中に白粉がお顏にしつとりとしみ込みます。さうしますと翌朝お顏やお襟をお洗ひになつても皮膚に殘つてゐる白粉が自然にお顏を白く美しく整へてゐますから、從つて晴化粧が容易く上手に出來上るのでございます。

また夜の晴化粧には心持白粉を薄く紅や眉墨を濃くし白粉やお召物の色も、照明の色に應じて充分御注意をなさらねばなりません。たとへば普通の電燈光線の下では黄色いものが白に近く見ゑるやうに、夜の燈火は各種の色の中から黄色の部分を消してしまふのであります。また蒼白い電球の光線の下では頰紅を少くして白粉を厚く塗つたお顏などは青灰色に見ゑると云はれて居ります。

それから今一つ晴化粧の際に大切なのは結婚式の場合などに照明に向つての座り方でお顏全體に強い正面光線を浴びたり又お顏の一部分に濃い陰影をつくるやうなことはお避けにならねばなりません。日本婦人のお顏には正面からの穩かな光線が一番よろしいと言はれて居ります。

寫眞をお撮りになる時のお化粧

御婚禮の季節が近づいて寫眞をお撮りになる方が大變多くなります。寫眞の出來不出來は寫眞師の技術にもよりませうが寫される方の表情とお化粧の仕振、とりわけお化粧に十分の注意をお拂ひにならないと思はぬ結果を見るやうなことになります。誰方でも寫眞をお撮りになる時には濃化粧よりもやや薄いお化粧の方がよいといふことはよく御存じのことと思ひますが、いざ寫すとなるとどうしても念入りにお化粧をなさるやうです。上手に出來上つた濃化粧は見た目には大變美しいのですがレンズを通して撮る寫眞では兎角不自然になり勝であります。ですから寫眞を美しく見榮のするやうにお撮りになるには次のやうな點に細かい御注意をお拂ひにならねばなりません。

一、お顏に白粉をあまり濃くつけないこと（殊に額や鼻などには十分に氣をつけること）

二、眉毛や睫毛に決して白粉をつけ殘しておくやうなことのないやうによく氣を付けること

三、水刷毛や牡丹刷毛を十分に使ひ顏に白粉のムラがないやうにしておくこと

四、眉毛はあまり際立つて濃くつけぬこと

五、口紅や頰紅は少し薄い目にすること

六、髮油や髮付などをあまり澤山につけすぎぬこと

七、髮飾りには赤に近い色をなるべく避けること

等であります。また色彩と寫眞といふことも念頭に置かなければなりません。それは寫眞には赤色やそれに近い色ほど黑く寫り、紫系統の色は白に近く寫りますからお召物の色合柄などは申すまでもなく、髮飾りの色合についても十分御注意の上御選擇にならねばなりません。

そして「心持を出來るだけ柔かに快活にして寫眞にお寫りになる」といふことが寫眞の表情美を生かす上に極めて大切でございます。

國產クリームの科學的研究

優良なクリームの皮膚に對する衞生學的效果

（アレ止としてのクラブ美身クリーム）

醫學博士 三內建治

抑々皮膚は人の健康を表徵するものであつて、理想的健康狀態に於ては上皮細胞の角化が完全であり、適度の皮脂分泌等があつて、其表面は常に新しき角質を以て被はれ美しく滑澤にして柔かく彈力あり、以て外界の種々の刺戟に對して抵抗力を有して居るものである。

然るに種々の原因によつて一度此皮膚が生理的狀態に變調を來し詳しく言へば上皮角質不全乃至敍上の發汗乃至皮脂分泌が障碍せられ皮膚表面の其分泌減退し皮膚表面の粗糙となる場合には吾人の皮膚表面に附着する細菌數は著しく增加する。

皮膚の性質と細菌數の關係

汗の少い皮膚粗糙で皮脂の少い人	三〇六〇〇
汗の多い皮膚粗糙で皮脂の少い人	一五三〇〇
汗の多い皮膚滑澤で皮脂の多い人	一四一〇〇
汗の少い皮膚滑澤で皮脂の多い人	七〇〇〇

（一・〇平方糎）

而して斯の如き皮膚の表面に附着する細菌の內には化膿性葡萄狀球菌或は連鎖狀球菌其他色々の恐るべき病原菌の混在して居るのを見る。之れ依て健康上並に皮膚の衞生上重大なる意義あるものと言はなければならない。何となれば皮膚の表面の粗糙（皮膚の荒れ）なる場合は或は全身の抵抗力が減衰せる時であり或は皮膚夫れ自身の發育障碍があつて皮膚が脆弱であつて容易に種々の機械的障害に對して損傷し易く萬一あやまれば容易にこの創面より病原菌が侵入すべく以て局所の皮膚の化膿等はもとより、時に全身の疾患を惹起するを促進するものである。

皮膚の表面の粗糙なるを放任するは斯の如く危險がある故に最も注意すべきである。況んや荒れ肌は特に美容上多くの人の嫌惡するものであるに於てをやである。

優良なクリームの皮膚に對する衞生學的效果

今一般に使用せらるる化粧用のクリームに就て考ふるにその目的たるや種々ありと雖も粗糙なる皮膚に對して之を保護せしめ乃至之を防護するにあるが主なるものである。勿論粗糙なる皮膚に對する處置も手當術にも種々あるべし。然しながら吾人の日常家庭に於て最も容易に手に入り得べきは化粧用のクリームである。併に保健乃至美容上敍上の如く危險多き皮膚の粗糙が之により充分に防護し得るや否やは重要なる意義あるものである。

余等はクラブ美身クリームが如何に荒れた皮膚に效果を齎らすやを實驗的に研究した。即ち荒れたる人間の皮膚に就て豫め肉眼的に觀察し又之を寫眞に撮影し又皮膚細菌數を測定し置き夫より之に一定時日の間クラブ美身クリームを使用せしめ再び上記の檢査をなし此の前後兩回に於ける結果を比較考察したのである。此の成績によると種々の荒れたる皮膚もクラブ美身クリームの應用によつて其の粗糙に荒れたる表面を滑澤とし細菌數の上にも著しき減少をもたらすものであることを確認し得た。

敍上によつて見るもクラブ美身クリームは美容上は固より言ふ迄もなく一般保健上にも極めて有意義のものといふ事が出來やう。

クラブ美身クリームの優良價値

クラブ美身クリームはクラブ本店工場の優ぐな內外人技師が多年の苦心研究を遂げて完成した唯一の衞生的美身料で四季を通じて盛んな御愛用を蒙つて居ります。このクラブ美身クリームは嘗に發表されましたやうに日ヤケ止として有效であると共にアレ止としても實に偉大な效果があり、更に皮膚上の有害細菌類をも殺菌消毒する比類なき醫學的價値を有する現代の最優良國產美身料でございます。

この品を朝夕クラブ洗粉やカテイ石鹸クラブ石鹸と共に御常用になれば皮膚の美を保護しこれに榮養を與へる作用が最も優れて居りますから、ヒビ、アカギレ、凍傷等を豫防し皮膚をスベスベと滑らかにし白粉の附を良くするのであります。

國產愛用の盛んな今日、この優良な美身料の完成されたのは日本工業界の一大勝利であると申さねばなりません。

クラブ化粧品本店は 常に良品を廉價に生產提供

東洋第一のクラブ化粧品は十數年以來率先產業の合理化による能率增進を實施し合理的なる大量生產を行ひ更に品質の改善と分量の增加に努め且つ販賣上最も公正なる正價を確保し優良品の廉價提供を實行しつつあります。今後も尚ほ科學的管理の定則により生產、販賣、消費三部一體の合理化を圖り我國現下の產業革新時代に善處し以て國家の繁榮、社會の福祉を增進する事に努むる覺悟であります。

行方不明の前夜は 飮酒して前後不覺
待たれる佐藤博士檢證の結果
加平郡の怪死事件

夕刊既報、加平郡下面縣里に發見された古米富次氏の謎の死體事件は俄然奇怪なる事件として　まづ謎を深めつゝあるが、七日午後三時加平署より道保安課に達した報告によると古米氏が行方不明となる前日一日の夜、遲くまで縣里の加平普通學校々長官舍で酒をのみ翌二日朝早く同官舍を出てそのまゝ行方不明となり六日朝十時に至り人通り繁き田舍道近くの田圃に古米氏の死體を發見したといふことで、二日の朝校長宅の小使が客室に入つたときはすでに古米氏の姿は見えなかつたので小使は『あまり酒に醉つたので氣恥しくて朝早く歸られたと思つてゐた』といふ程であつた、古米氏が前後不覺になるまで飮酒したといふことは古米氏の死體を發見した今日時によつたら心臟麻痺の病死ではないかと見られてゐる。それが果して他殺であるか、自殺であるかそれとも前記の理由による田間の自らの不慮の死であつたか、解剖界の泰斗城大佐藤教授博士の下で死體解剖を急いでゐる。その結果自他殺の判明がつくもの〻如く、これによつて事件は急轉的に究明の道を開くものと見られてゐる。なほ京城地方法院檢事局では八日早朝現場に急行、致密なる檢證をなすこと〻なつた

他殺とせば 大膽極まる犯人の 犯罪行爲

こんどの古米氏の死體事件は何分最初古米氏は行方不明を傳へられやつと五日の後しかも人通り繁しい田舍道に死體となつて發見されたもので他殺の疑ひは多分にあり若し他殺とすれば犯人は古米氏を殺害した後人通り繁しい田圃道に死體を運んだもので自ら被害者の死體を路上に運び人目にさらすが如きは實に犯罪者のありふれた犯罪心理を逆に行動したものと見られ全然犯人は智能的且大膽なるものと察せられる。一方古米氏の死は何等怪死ではなくいはゆる心臟麻痺的な不慮事に歸するものと見られてゐるが果して加平署より道警察部に報告された古米氏の飮酒事實が同人自らの不慮の死を招いたものだらうか。一方かへつて酒を呑んでこそ他動的の禍が待ち上つたのではないか、いづれにもせよ佐藤教授博士の檢證は古米氏の怪死事件を解決するものとして注目されてゐる

加平署員と記者との問答 『檢證の結果を見ねば』

加平署と記者は左の如き問答をした

『今のところ他殺か自殺かよくわかりません』

『何か他殺の跡がありませんか』

『取調べ中何とも申せません』

『檢事局の檢證はどこまでいつてゐますか』

『城大の佐藤博士が來ると檢事局から報告があつたがまだ見えません』

『死んだ古米氏は一日酒用で家を出たきり行方不明となり六日朝になつて死體となつて發見されたのですね』

『その通りです』

『死體はどこか人目のつかぬところにあつたのですか』

『………』

『五日もたつて行方不明の男が死體となつて出るなんて奇怪ですね』

『………』

『それとも行方不明になつた日に何處か家への歸り道に心臟麻痺でも起して死んだきりそのまゝ六日まで發見されなかつたのでせうか』

『それはどうですか。果してあやまつて死んだのですかそれとも人に殺されたのですかわかりません』

『死體には何か……例へば外傷の跡とか他殺の跡とかいつた所謂怪しいところがありませんでしたか』

『一見死體は何等異狀あるやうに見えません、しかしどうも自殺、それとも誤つての死とは見えぬ節があるので變死事件として檢事局に檢證を求めたわけです』

『しかもその死體が人通りの多い田舍道のわきの田圃に發見されたといふのですから奇怪です』

『………』

『署長か司法主任は居りませんか』

『只今現場にいつてをりません』

『いつ歸られますか』

『よくわかりません、とにかく死體が六日の朝になつて突然發見されたので……しかもそれ前には誰民となく搜査したのですから……今度死體が發見されて急に署の活動になつたのです』

『それまでに五日間も行方搜査をしたのですから殊に今は丁度農夫が田圃に出たりおしんこうを作つたりする時ですから……わかりさうなものでしたでせうが』

『果してそこらへんは誰か前に調べたことがあるかどうか、そのへんは私としてよくわかりません、とにかく六日朝になつてその田圃で死體が發見され死んでゐることが初めてわかつたのです』

『………』

『それまで、署をはじめ古米氏の細君ほか一同があつちこつちに問合せ大騷ぎをしました』

『さうでせう、五日間も家を出たきり歸つて來ぬのですからね』

それから古米氏と小學校長の家とはどんな關係があるのですか』

『なにたゞの知人關係でせう。なにしろ小さい街のことですからすぐ知り合になります……』

『いづれにせよ、今のところ古米氏の死因は判らぬのですか』

『他殺か自殺かは檢證の結果でないと判明しません、從つて警察としてもお答へ出來ません』

『どうも有り難うございました』

皇太后陛下 慈惠病院行啓

【東京電報】皇太后陛下は七日午後一時大宮御所御出門、此程竣成した愛宕山慈惠病院に行啓新設備を御覽の上、入院患者を御見舞遊ばされ御機嫌麗はしく午後四時還啓あらせられた

事件の擴大を畫策
在上海の臺灣左傾分子

【上海七日發電】臺灣蕃人騷擾事件に關し上海の中國共產黨は機關紙に日本の討伐不利を揭げ宣傳につとめてゐるが、在滬左傾臺灣人は今回の事件は日本帝國主義の臺灣民族に對する壓迫政治の結果にして、臺灣民族の覺醒せる實證なりとて、蕃人暴動擁護の宣言を發し、中國革命團體の援助を得、事件の擴大を畫策してゐる

兇蕃の食糧難

【霧社六日發電】五日朝スーク社蕃人二名霧社分室高井警部に自首して出たが兇蕃の狀況につきホーゴー、ボアルン兩社頭目は死亡し糧食はマヘボに運搬して置いたところ花蓮港方面よりの軍警の進出が意外に早かつたため他に運搬の暇なく逃走したので、現在各社共食糧難に陷つてゐるが、なほ出來得る限りの反抗を續くべく婦女子は森林中に分散避難せしめ、壯丁は全部集中し、マヘボ社頭目モーナルダオが總指揮に當つてゐると語つた

死者百十一 七日の閣議において 拓、陸兩相の報告

【東京電報】松田拓相並に阿部陸相代理は七日の閣議で霧社事件その後の狀況につき又事件發生の動機眞相については詳報に接せず今までに判明せる死傷者は在住者四百九名のうち死者百十一名、行方不明三十七名生存者二百六十一名と報告した

荒瀨中尉の軍服を着込んだ 兇蕃の參謀 花岡

【臺北七日發電】兇蕃の參謀格たる花岡一郎は既に縊死した花蓮港部隊荒瀨中尉の死體よりはぎ取つた我將校服を着て策動してゐることが最近發見された、荒瀨中尉は斷崖上にて狙擊され、崖下に墜落即死したもので、我軍は斷崖と敵地のため死體收容を諦めたものである

六日は相當 射擊奏効す

【東京電報】臺灣派兵隊長渡邊中佐より六日午前十一時頃より午後一時頃までマヘボ溪森林中の叛徒、又午後一時卅分頃マヘボ社東方高地の叛徒を砲擊し、午後三時頃步兵砲兵でマヘボ溪森林中の叛徒を砲擊し相當射擊の効果を舉げた外、步兵の損傷なし

京城演藝館 設立申請書 きのふ提出す

大劇場をつくる本券番の計畫は各方面の話題となつてゐるが、七日午後三時、本券番代表土井リヨ氏により財團法人京城演藝館設立申請書が京城府經由總督府に提出されたので、府は審議をいそぎ八日は京畿道に送達する事となつたので近く認可をみるべくその上で府と總督府間の總督官舍跡地の賣買成立をみる筈

東京での 山田氏個人展

【東京支局發】朝鮮が生める畫家山田新一氏は來る十五日から廿日まで東京上野の松坂屋吳服店樓上において個人展覽會を開催することとなつた、氏は目下京城竹添町二ノ一六四に居住してゐるが、永らく京城第二高普に教鞭をとり傍ら斯道にいそしみつゝあつたがその天分は既に世人の認むる所となり帝展にも數回入選したが、あくまで研究心に燃ゆる氏は遂に意を決して昭和二年春美術の都パリに至り、二ケ年の蛍雪を積んで今春歸朝したのであるが、パリにおける作品多數の展覽をなすので關係各方面では非常な期待をかけてゐる

犯人を奪還せんとし 警官派出所を襲擊
取調べ中の巡査を毆る蹴るの 袋叩きの目に遭はす

【釜山特電】去る五日午後十二時ころ釜山牧の島において朝鮮人二十數名が騷擾犯として引致されたが、仄聞するところによると鍾賢陶器會社職工金明述（二三）を釋放する目的にて同島警官派出所を襲擊し、犯人を取調べ中の松本巡査を取圍みなぐる蹴るの袋叩きをなし暴行のあらん限りを極め、頭部顏面その他へ治療約二週間を要する傷を與へ、犯人を奪還して逃走した事件があり、急報に接した釜山署では直ちに非番巡査を召集して風雷しに徹底的に暴行朝鮮人の檢擧に努めた結果、六日午後六時すぎ、金明述他十六名の暴行朝鮮人を業務執行妨害、暴行取締違反として珠數つなぎとして釜山署に檢擧し目下取調べ中である。釜山警察部と釜山署の意見は一致した。負傷した松本巡査は經過良好である

明治天皇盃を捧げて

前列向つて右から千八百米繼走に光輝ある天皇盃を捧持する中田選手と山根選手，後列右から深津選手，四百米繼走の平沼，優勝旗を持つ家永選手，個人優勝杯を持つ久富選手，左端は諸岡協會理事

青訓美談
誠心誠意に 奉仕した中山君
失明しながら 修練を積む竹村君

青年訓練が生んだ美談二つ——平壤青年訓練所第一回卒業生中山武行君は平壤府廳に勤務し同地青年訓練所に通ふてゐたが、昨年太刀洗飛行第四聯隊に入隊以來、その眞面目な勤務振りを認められ、本夏八月秩父宮殿下が隊附勤務として同隊に御入隊されるや中山君は選ばれて宮殿下附當番となり側近に奉仕する光榮に浴した。殿下御退營に際しては畏くも中山君に有難い御言葉を賜はつたばかりでなく御下賜金もあつた。同君はいたく殿下の御仁慈に感激すると共にこの大任を全うし得たことは、一に平壤青年訓練所の指導援助の賜であると、その御下賜金の一部三圓を同訓練所の基金として寄附したが、この事は獨り中山君の光榮たるのみでなく、同訓練所の誇りといへやう

◇また金堤青年訓練所生徒竹村五作君は幼時遊戲中過つて右眼を負傷失明したが、たとひ不具であつても青年訓練を受けて、他の青年が兵營に入つて一人前の兵士となつてもそれに劣らぬ技倆だけは修練を積まうと、自宅より約二里半の道路を厭はず日々金堤訓練所に通ひ、一意所訓を守つて熱心に訓練を受けてゐるが、その成績も優秀で、他の生徒も刺戟と感化を受け、著しく訓練所の整備を舉げるに至つた。なほ竹村君は性質溫和で沈着、家業に精勵、孝心厚く、眞に郷黨の模範青年であると

優勝を語る
陸上朝鮮代表選手ら 昨夜元氣で凱旋す

全國陸上競技選手權大會並に明治神宮十周年記念陸上競技大會に參加出場して榮ある天皇盃を獲得したる我が朝鮮代表選手は七日午後七時元氣旺盛、京城驛頭にあふれて關係者、鈴木兩氏および關係者の出迎へを受けて京城に凱旋した、各選手は交々語る

我々一同は朝鮮陸上競技界のため力走したが見事斯界の猛者を破つて優勝の榮冠をもたらして歸城し得たと、更に朝鮮陸上競技界の躍進振りを全國斯界に知らしめたことを喜んでゐます、明年度の明治神宮競技大會には再び優勝の榮冠を獲得すべく健闘を期してゐると共に猛者連を養成すべく考慮してゐる次第であります、內地の嚴格な審判振りと時間の勵行に就いては非常に參考になりました

學生卓球大會

第二回朝鮮學生卓球聯盟秋季大會は午前九時より南大通り丁子屋ホールにおいて開催されるが、抽籤の結果左の通り番組決定した

▲第一回戰

京城帝大A組對京城法專A組

京城帝大B組對京城醫專A組

▲第二回戰

城大豫科A組對京城醫專A組

京城法專B組對二の勝者

城大豫科B組對京城醫專B組

京城醫專B組對一の勝者

なほ個人決勝戰を擧行、一般參觀無料

過去四十年を傳道に捧ぐ
白山丸の衝突事件の奇禍に遭つた英國聖公會主教

既報——六日午後三時ころ、女子オリムピツク選手をはじめ多數の乘客を乘せた郵船白山丸が神戸港第一關門にて英國船と衝突した際驚きの余り心臟麻痺を起して卒倒危篤に陷り手當の効なく遂に逝去したとの報がある京城英國聖公會主教マーク・ナピヤトロフ氏（六二）は英國ロンドンの人、オツクスフオード大學卒業後今より約四十年前宣教師として渡鮮、十余年間傳道して一旦歸國、さらに明治四十年京城教會第三代目の主教として赴任、今日に至つたもので在鮮前後實に四十年に亘り朝鮮傳道のため一身を獻げ來つた人で、もし同氏の逝去が事實とすれば、朝鮮キリスト教界の一大損失である、留守居の同教會洪神父は

主教は本年六月開かれた主教會議に列席のため渡英、白山丸で歸鮮の途この奇禍にあつたもので、未だ教會に何等の公電もないので確かなことは判らない、氏は勿論か教主教のことゝて獨身で居られる

と心配氣に語つた（寫眞は同主教）

列車盜難事件のその後
丸一ケ月後も 依然謎の儘
千五百名の身許調査も何等の手懸りなし

特急列車內の現ナマ二萬圓怪盜難事件は事件發生以來當時の責任者神元與一、高仁相兩名に就き取調べなる取調べを行ふ一方京畿道警察部は刑事課、高等課初め各署を督勵、殊に刑事課總動員にて事件發生以來丸一ケ月連日に亘り早朝より深更に到るまで殆んど不眠不休の大搜査を行つてゐるが謎は依然として解き得ず刑事課總動員の鐵道、銀行關係者千五百名の身許調査、列車乘込等も何等解決の緒口を得るに至らずいよ／＼謎の二萬圓盜難事件、六千八百余圓の盜難事件等々いはゆる列車怪盜事件は本の迷宮入りの形となつた。右につき野村刑事課長は語る

丸一ケ月既定の搜査方針に基き文字通り不眠不休の大活動を續けて、千五百名に亘る身許調査を行ひ極力犯人搜査を續行して來たが未だ何等の手懸りを得るに至らず困つてゐる、自己發砲のやうになるかも知れぬが犯跡を晦ますこの種列車の盜難事件は內鮮を通じて檢擧成績は香しくない、併し當局においても一段、二段、三段と次々の既定搜査方針に基き更に綿密なる搜査を行ひ今回の事件のみは是非解決したいと考へてゐる

杖代りだといふ 棍棒で一擊
詐欺を働く手段もなくて
全北の慘殺事件（9）

萬事が圖に當つてスラ／＼と取運んで九月の廿九日には契約の手付金を持つて來る事になつた。ホクソ笑んだ姜乃秀が電報で鈴木の情婦を呼び寄せようとしたのもうなづかれる。然し買收契約に來た人々は姜に取つては意外な出現であつた。豫ねて豫想もした事のない內地人の辯護士と代書人が同行して來てゐるのには少からず狼狽した

◇　◇　◇

姜乃秀の計畫では金龍安等を自己一門中の祭閣で姜乃秀の僞金主金龍安が買主であり、木浦無職の梅田稼義が個人としての出資であるといはれてゐるが、無職會社員俗と前後させて僞造書類と土地代金とを交換する計であつたのに、一行中には辯護士と代書人がをり、僞造書類が看破される虞あり、又書類一切がその時まだ出來上つてゐなかつたので遂に地主を呼びに行くと稱して座をはづしたのであるが、この慘殺を決心したのが午後五時頃だといふところを綜すれば、此の周到な買收班に直面した時既に悲壯な決心をしてゐたものであつたらうと思はれる

◇　◇　◇

辯護士、代書人同行は第二者としてもいさゝか腑に落ち兼ねるところで、犯人姜乃秀にとつては萬事終れりと嘆じたのも無理はない。周到な用意は遂に一千圓の詐欺をして二人の生命に代らしめた。過ぎたるはおよばざるに如かずといふのも後智惠ではあるが

◇　◇　◇

梅田辯護士がその夕方所用の爲孫教と共に高敞に去つて鈴木と金龍安二人が殘つたのも犯人としてはもつけの幸であつた。決心した彼は地主を迎へに行くと稱して自宅に歸り夕食を濟まし、祭閣に戾つて番人方で一杯酒を飮み揚取用の棍棒を借りて出で祭閣に到り金龍安に向つて

『只今地主金正會を同行したけれども此處に來ることを遠慮し貴方にのみ會ひ度いといつて途中の松林に待つてゐるから』

と誘ひ出し松林中にて後ろより頭部に一擊を加へ拐倒となり、ネクタイで締付けて遂に金龍安を殺害し、身體を探つても所持してゐるはずの金がないので彼は再び鈴木殺害を決心したのであつた。陽暗い祭閣で一人待ち侘びる鈴木に何の豫覺もなかつたのが哀れである

◇　◇　◇

血まみれの衣類を着換へに歸つた姜が再び祭閣に現はれたのは夜の十二時頃であつた

金龍安は地主と共に契約の爲高敞邑內に出發したので私は貴方を迎へに來ました

と言葉巧に鈴木を誘ひ出した、そして道を一度高敞邑內と反對にとつたが鈴木が

道が違ひはせぬか

と怪しむので

さうだつた

と引き返し五山橋にかゝつたのが夜中の三時であつた。鈴木を先にやり過ごして棍棒をもつて頭部を目がけて一擊し振り返る顏を打ちつゞけ橋下に顚落し、逃げるを追つて遂に殺害し上衣のポケツトから現金一千圓、金時計、外に小使ひとして持つてゐた二十余圓を奪ひ取つて、死體を路傍の砂中にうづめて逃走したのであつた。

『一人づれで行く途中

『その棒は何にするのか』

と鈴木に尋ねられ

『足を痛めたので杖代りです』

など話した事も哀れでは無いか

◇　◇　◇

最後に吾等は、それつぱかしの事で尊い命を失はされた果なかつた二人の靈を弔ひ、犯人の兇惡を憎み足らず思ふと共に、警察當局の必死の努力に感謝の意を捧げたい（終）

炭坑爆發 死者百五十

【ミルフイールド（オハイオ州）五日發電】本日當地のサンデー・クリーク石炭會社の第六番坑にガス大爆發が起り死者百五十名以上の見込である、社長、副社長とも坑內に居たゝめ犧牲者となつた

橫領事件取調 早大生の告訴

【東京電報】早稻田大學の學生騷擾から端を發して學生は高田總長田中理事、難波幹事、桐山建築技師等を相手取り公金橫領の廉で告訴してゐたが、東京地方裁判所檢事局黑田檢事はいよ／＼取調べを開始した

マンドリンの夕

城大音樂部マンドリン俱樂部は今年も來る十一月九日（日曜）午後七時より、長谷川町公會堂において第五回演奏會を開催、なほ入場券はセヤマ、山口樂器店にて受取られたしと

奉答歌頒布

文部省構內に事務所を有する財團法人社會教育會では今回實費一部二錢を以て令旨奉答歌および日本青年歌謠を一般希望者に頒布することになつた、なほ同歌集の體裁は竪六寸五分、橫八寸七分の小型美麗のもので、郵送料百部以下は小包料として別に十二錢添付を要する希望者は直接同所へ申込めばよい

人蔘湯

【ロンドン聯合郵信】深刻な世界的不景氣風はロンドンにも吹捲く今までバスに乘つてゐた連中も近い所はまあ步かうといふ譯で盛んにテクるので御蔭でバスは大減收▲そこでロンドン・バス會社は御定りの操車縮減、運轉手車掌の馘首と來て必然的結果として百九十四臺のバスが車庫に立ン坊、二百五十名の運轉手車掌が御拂箱となつた▲この公共事業會社盛衰こそは實に社會の景氣不景氣を如實に證明する最も信頼すべきバロメータで今まで八月は數百の人が避暑に赴く關係上減收を見るのが常であつたが然し今年は九月に入つても決して常態に復せずそれ所か乘客は減少する一方である▲會社當局では『世の中がかう不景氣になつてはバスに乘つて樂まうなんてする人はありませんよ。前にはどんな近い所でもバスに乘つた人がこの節では盛んにテクつて居ますよ』とこぼすこと、こぼすこと

第五期決算公告

貸借對照表

資産ノ部	
未拂込資本金	[illegible]
預金振替貯金及現金	[illegible]
土地建物	[illegible]
工事材料及貯藏品	[illegible]
備品什器及工具	[illegible]
未收入金及假拂金	[illegible]
合計	[illegible]

負債ノ部	
資本金	1,000,000.00
本立金	[illegible]
支拂手形	[illegible]
假受金及未拂金	[illegible]
借入金及當座借越	[illegible]
前期繰越金	[illegible]
當期純益金	[illegible]
合計	[illegible]

損益

金六千〇貳拾八圓參拾四錢　當期純益金

金參百貳拾七圓貳拾八錢　前期繰越金

合計金六千參百五拾五圓六拾貳錢　此處分方法左ノ如シ

金千圓　積立金

金五千參百五拾五圓六拾貳錢　後期繰越金

右之通候也

昭和五年十月

西鮮電氣株式會社

取締役社長 [illegible]　專務取締役 [illegible]　常務取締役 [illegible]　取締役 [illegible]　監査役 [illegible]

清酒 白鶴 ハクツル

小兒のせきに チミツシン

味は蜜の如く甘く、小兒は喜んで服用を好み、全く無害なり

百日咳の治療と豫防に卓効ある本劑は小兒の一般咳嗽にも盛んに賞用せらる

特に就寢前に與ふる一匙は快き安眠を得せしめ頓挫的に病狀を輕快する効あり。

一瓶一円八十錢　各地藥店にあり

東京日本橋馬喰町　田邊商店

TY 70

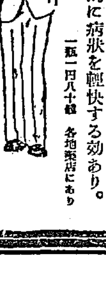

振動不感 スイス

ハフィス時計は精確、堅牢、一生持てる耐久力を保證致します。

全國著名時計店發賣

高級鳳梨 スムースパイン 罐詰

東京・蒲田 日本自動車學校

東洋唯一の理想設備にて各種自動車習得せしむ・來校ご學せよ

巡査 日本警務學會

實費自動車講習所

大阪天王寺區大道四丁目

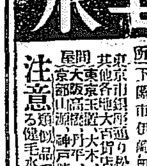

博士推獎 白毛知らず 健毛水

金牌受領

白毛・赤毛の心配無用

東京 新富堂

香料 無害著色料 製菓用 飲料水用 東華洋行

東七力藥

頭痛にノーシン

京日案內

女店員

貸間

貸家

貸家

恩給

狩獵

恩給

ラヂオ

恩給

特別案內

御料理仕出し 御壽司立食ひ 由良之助食堂

外科 花柳病 內科 慢性淋病 島崎病院

華やかな颱風 【42】

福田正夫作 野崎貞雄畫

明暗 (四)

『今日は』

ユリヤは、出來るだけ朗らかな聲でさういひながら、母の家の閾をまたいだ。

その聲で、母のお信はそれがユリヤであることが直ぐに判つたかして、床の上から歡びに滿ちた聲で答へた。

『ユリちやんかい?』

『はア。御無沙汰して居ます』

『さあさ、早くお上り』

母親はユリヤが靴を脱ぐ間ももどかしさうに、急きたてるやうに言つた。

『お母様、御氣分はいかが?いくらかおよろしい方です?』

ユリヤは、母の傍へ坐りながら言つた。

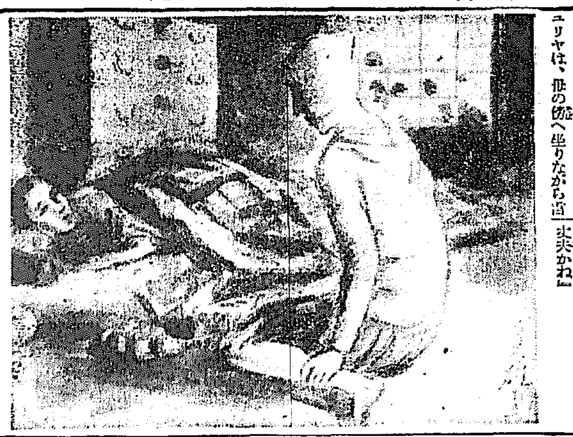

『あゝ、有難う。でもね、どうせ見込のない病氣だからね』

母は、ユリヤの顏を嬉しさうに仰ぎ見ながらも、力ない聲で言つた。

『あら、お母様は直ぐにそんな風におつしやるからいけないわ。病は氣からつて言ふぢやありませんか』

『あゝ、それは解つて居るんだけれどね、こんな風に長びくと、却に迷惑をかけるばかりだからね』

『駄目よ、お母様。そんなこと、當り前ぢやありませんか。それより私、今日はお母様のお好きなものを買つて來たのよ。喰つて下さる』

『あゝ、有難う』

『それからね、お布團もこんな汚いお布團ではお窮いだらうと思つて、今日松屋で夜のお布團を誂へて來ましたの。明日あたり屆けて來ますわ』

『まあ、夜の布團を?』母の眼には歡びの色が溢れて來た。が、その歡びは直ぐに翳つて、母親は不安さうな眼付になりながら言つた。

『でもお前、そんなことをして大丈夫かね』

『何故?』

『また、仙吉が機嫌を惡くしたりすると、私が困るからね』

ユリヤが母を訪ねて來ることを弟の仙吉が喜ばないことはユリヤもよく知つて居た。だから、なるべく彼女の方でも弟に知られないやうにしては居るのであつたが、然し今のやうに言はれると彼女は自分の母親を訪ねるのに、誰に遠慮が要るものかといふ氣にならずにはゐられなかつた。

『だつて、何も仙吉が機嫌を惡くする譯はないぢやありませんか』

『それはさうだけれどね……でもあの子はどうしてお前のこととなると、あゝ氣むづかしくなるのかね』

母は、溜息まじりにさういつた。

その眼には、はや涙がたまつてゐた。彼女にとつては、それが何よりの苦勞の種であるらしかつた。

そして、仙吉の氣持がどうしても解らないらしかつた。

然し、ユリヤには弟が何故彼女に對してあゝまで氣むづかしいかは、ちやんと理由が解つてゐた。仙吉は、彼女が斷髮にしたり、洋裝をしたり、するのが氣に入らないのであつた。彼は、ユリヤの顏を見る度に『姉さん、モダン・ガールの眞似なんか止せよ』と言ふのが常であつた。然し、ユリヤに言はせれば、彼女は何も人の眞似をして洋裝をしたり斷髮にしたりしなかつた。彼女の美を最も端的に、そして最も完全に表現出來るのが斷髮であり洋裝であると信じて居り、それが彼女には一番似合ふからのことに過ぎなかつた。

そして、女性がその美を出來るだけ完全に表現しやうとすることは決してお洒落でもなければ虛飾でもなく、それは女としての本能でもあり義務でもある、と考へて居た。だから彼女は、弟からどんなに言はれても、彼女の信條を一步も譲らうとはしなかつた。そして彼女は結局、弟は弟、自分は自分だと強く考へるのだつた。

『まあ、お前、氣を惡くしたんぢやないだらうね』

ユリヤが默つて考へ込んで居るのを見ると、氣の弱い母親は心配さうにさう言つた。

『いゝえ。何で私が氣を惡くしたりするものですか。たゞ、お母様が余り氣が弱すぎるからいけないのよ』

『さうね。私はもう何とも思はないから、お前もどうか機嫌を直しておくれ』

夫に早く別れて、子供のためだけに身を捧げてくらして來た彼女は、さう言つてまた嘆くのだ。

圍碁新局 (四)

先相先々番 前田陳爾 (四段) 関山利一 (三段)

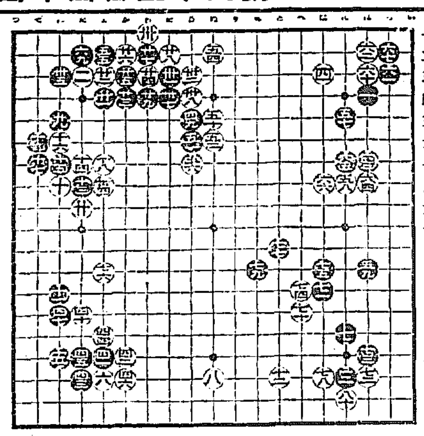

六一 ろ三 六二 に七 六三 た二 六四 は十六 六五 と十一
六六 は二 六七 ほ八 六八 へ十四 六九 へ十三 七〇 ほ十七
七一 は七 七二 ろ二 七三 ほ十三 七四 ほ十二 七五 ち十二
七六 は八 七七 わ三 七八 は十七 七九 よ十二 八〇 に十八

讀者らん

▲サロンアルプスの女給さん達よ毎日毎夜蛮聲をはり上げ流行オクレの唄ばかり少し上品でサロンといふ名に恥ぢないようにたのみます(長屋の居候)▲國境がどうして嫌ですか?國境にゐる人のために安心して生活しかつ枕を高くして眠られるのじやありませんか?『國境なら妾イヤだわ』とはヨクもいはれたものだ進んで國境方面を希望し夫を助けて國に盡くすのがほんとうじやありませんか?今少し半島の娘常思する所はありませんか(國境豆滿江)▲二十五日の銀嶺生探偵見習でしたか父は行嫁ですか家庭見習でしたら容嫁式は不必要ですが今一度紙上に登載して下さい私もその一人です(世話好き)▲新編高等國語讀本卷一より卷十までおよび新編高等朝鮮語および漢文讀本卷一より卷九までの古本をお持ちでしたら相當の價格でお讓り下さる方はゐませんか(求めたき生)▲腎臟病で御ユマリの方は私方に靈藥あり只で差上げます(長橋町十六番坂御吉)▲内地人良家庭に永くをつた十七歲の少女あり洗濯炊事何んでも上手に出來ます氣質は至つて溫良かつ愛嬌に富む女中として御入用の方あればお世話致します(蓬江通六ノ二九佐々木)▲醫師の定價五分増についてはこれまで多くの批難があつたが未だ曾て邪難商組合から明確な理由を示されたことがない。醫師協會でもさういふ問題について今少し活動せられては如何?横暴なる醫藥商組合を罰れ!醫藥劑子に懲す!(KNJ)▲シエパアード俱樂部を組織し斯界の向上發達を圖り外國最新來の種族を繁殖させ犬を有意義に愛育させるとか有利に使用するとか美名の下に外國の例を說き並べ勸誘せられ其內容を伺ふに其趣旨を全然裏切られ殊に役員の申込については全く何等主を無視した强懸ぶり一ヶ年幾何の會費の如きは彼等が私慾の犧牲にすぎず今更後悔は先きに立たず今後彼等の奸手段に罹らざるやうにと願く一般の愛犬家に老婆心まで(老婆心生)▲セパードの一匹讓り受けたいのですが誰方か下さる方はありませんか(並木町愛犬生)▲私の宅では昨年から油虫が澤山發生しまして水屋、長火鉢等の抽出しに無數棲息してをります。何かの前兆でしようか別段差支へはありませんか又驅除方法等御教示を願ひます(困る生)▲胃腸カタルで困つてゐます、通院してゐますが根治しません、殊に産後は必らず惡くなります。民間療法又は良藥御存じの方は敎へて下さい(お願女)▲讀者諸賢の中國史講習會發行の東洋史講座第十號より十二號までの三冊御不用の方が御座いましたら相當代價を以て讓り受けたいと思ひます(好史生)▲弟に學費を貢ぐ青年夜間受驗兒童のお相手をさして下さい當方經驗あり(B・T生)

今日の新刊

(鐵務局圖書課)

(和文部)仁川商工案內(第二號)赤淵山太郎▲商工月報(第二十號)有馬泰▲局友(第六卷二十一號)有馬寬治▲入道(第七號)岡崎一▲川柳三昧(十一月號)森永寅八▲浄光 林寶壽▲朝鮮號の研究 赤田昇▲朝鮮河川令公有水面取締規則公有水面埋立ヶ土地收用令諸關係規程 川崎辰五▲中學校育敎文藝、豫習書卷二 千村寛司▲發動通信(第七號)島山常吉(鮮文部)天一蕃報(第一〇五號)錦頭袋▲星の國(十一月號)安俊植▲新式流行自由唱歌 姜貞學

出版界

▼ビジネス(十月)現下の財政行詰りの史的地位、金融市場の現況と前途觀その他(東京神田美土代町一ノ三二東京市時事通信社廿錢)

▼教育時論(十月)政治敎育の普及と徹底(野々村金五郎)米國敎育の國家主義(佐藤隆德)その他(東京麴町區二番町六二開發社十八錢)

▼棋道(十月)東京麴町區永田町二の一日本棋院五十錢

▼詩文學(十月)社會生活傳說と文學樣式(中村漁波林)個性滅却論是非(佐藤清)多婦と沈默(村松正俊)詩文學十人集、詩五篇その他(東京市外和田堀町その社、二十五錢)

▼フル・ハーモニー(十月)東京市外荏原町中延一一五四新交響樂團(三十錢)

▼プロレタリア演劇(十月)(東京々橋區木挽町四の九新銳社、三十五錢)

▼コドモノクニ(十一月)あらゆる方面に細密な注意が向けられてゐる編輯振り(東京々橋區銀町一東京社、五十錢)

▼幼年俱樂部(十一月)二人の優等生(相馬御風)楠木正行(大倉桃郎)うれしいおくりもの(今井邦子)ヒカルクワ(島村民藏)まはる机(中島德藏)など興味、面白おかしいものばかり滿載され、おまけとして『カハリブタイ』と『出世競爭』が添へてある(東京駒込坂下町大日本雄辯會講談社、四十錢)

▼改造(十一月)マキアヴエリズムとレーニズム(蠟山政道)滿蒙補充計畫と財政(牧野輝智)陸軍制度改革は何處へ行く(安藤正遺)現代二大官僚の閨閥調(白柳秀湖)文藝時評(大森義太郎)難路に立つ現內閣の財政、經濟策(鈴木茂三郎、太田正孝、高橋龜吉、猪俣津南雄)米價慘落とその對策(杉山元治郎、那須皓)その他讀物としての樺太の女へ送る手紙(末弘嚴太郎)性の祭禮風景(齋藤昌三)ヴアン・ダインの作風(平林初之輔)などあり、創作欄も亦光つたものばかりである。特に本號には河上肇氏著の『第二貧乏物語』が附錄として添へてある。同氏の數年前に著された『貧乏物語』が今日では古本屋で定價の三倍四倍の價格を示してゐ、而もなかなか發見出來ないことを想起せばこの第二も亦勝史的文獻たることを失はない、內容は辨證法的唯物論を平易に解說したものである。これだけでも優に八十錢の價値がある(東京芝區愛宕下町四の四〇改造社第二貧乏物語添へて八十錢)

▼產業組合時報(十月)(東京麴町區內幸町一の四その社十五錢)

▼現代(十一月)經濟難局打開の鍵(田中貢、堀切善兵衞、高畠素峰)時の問題(五來欣造)青年米國の樺頭(前田多門)白色奴隸解放論(賀川豐彥)新海軍大臣安保大將(水野廣德)船舶の王者ダラー翁(熊野川信吾)野球界今昔物語(河野安通志)八潮大原歡往來(北村兼子)私の學生時代(七氏)時の人、身邊隨筆その他、小說欄においても三上於菟吉の『續開の蝶』その他力作が收つてゐる(東京本郷駒込坂下町大日本雄辯會講談社、五十錢)

▼上海週報(十月)支那政府と言行不一致、支那文官附設の本質その他(上海北四川路永安里二〇八その社、二十錢)

▼露西亞事情(十月)露西亞の運命(二)(東京丸の內ビル八九一區ロシア事情通信社、二十錢)

▼滿洲公論(十月)滿洲浪人話時代(帝城生)取引所の話(宮內虎雄)その他(大連市紀伊町九その社、五十錢)

▼南北支那及滿洲視察報告(萩崎觀一述)東亞調查會出張理事萩崎觀一氏が昨春から半年間に亘り南北支那及び滿洲、朝鮮を視察したる報告書にして最近の支那における政治問題その他を的確に述べてゐる(大阪市北區堂島上二丁目大阪毎日新聞社內東亞調查會)

▼朝鮮三面通信(十月)朝鮮新聞の事情を網羅す(京城大和町一丁目一ノ三二共社二十錢)

▼朝鮮實業俱樂部會報(十月)松村局長の朝鮮產業方面の諸問題、大に意見を總かんの二篇その他(京城南大門通一ノ一二四共社二十錢)

▼刀劍と歷史(十月)(東京市外澁谷町若木一羽澤文庫、五十錢)

マキノ帝キネ 中央館

本日より封切 豫期の如く絕讃を博す 絕賛名畫の出現 兒童映畫は必ずや教育

少年戰線 松浦築枝 荒木忍 共演 原作 大倉桃郎 監督 三上良三 少年水谷正一 涙の熱演

本篇は世界教育界の人々に捧げ普く兒童に傳へんとある兒童映畫の原作的支持を持つ、少年俱樂部所報映畫化

米國エキジビタース特作 珍優ラリーシーモン監督主演 底拔けラリー ドロシードワン氏助演 メリー・カー嬢助演

映畫界で一番面白いのはこれ 冒險・奇拔・興奮・超スピード 絕後のナンセンス・コメディー ○一九三一年度式最尖端笑篇

マキノ東亞 大衆文藝映畫 非常警砲 平山蘆江原作 監督 熊本城 南光明 澤田敬之助 小金井勝 櫻木梅子 共演 沈默の熊本城より打出す非常警砲 崩城へ迫る人の群事件突發・戰爭波瀾をまく

日活 喜樂館

燈火親しむべき好季節日活會社絕對の好番組 八日より堂々封切

日活京都太秦撮影所時代劇傑作 監督 辻吉郎 主演 澤田清 金四郎半生記 全九卷 晝間午後一時 夜間午後六時三十分より 葛木香一 高瀨實 大倉多一郎 助演 嵐川一之助 寺島貢 徳川良子

日活京都太秦撮影所現代劇超特作 監督 村田實 主演 東坊城恭長 大衆劇 赤屋の散步術 田中絹子 牧きみ子 濱口富士子 杉山昌三九 共演 全六卷 良妻賢母は過去の夢 モダンガールでもう古い今はシーク 世の中はなんやかや 三〇年代・日活千惡ブロ代時代 超々特作

東亞俱樂部

原作 伊丹萬作 監督 片岡千惠藏 主演 逃げ行く小傳次 全八卷 香川良介 瀨川路三郎 延一成 山田五十鈴 竹久男 誠之助 和田武 林子 衣笠淳子 小傳次 人に追はれ考へて行く 迷ひ行く(劇中の何)

七日より三日間上映 特別大衆デー 入場料金十錢均一 東亞キネマ三〇年度特作 原作 社長久江 監督 堀江大生 主演 市川荒男 小川雪子 久世左夜子 助演 尾上紋蔵 助太刀妻戀坂 南郷力丸(網船)弁太小伴篤之助へ 市川龍男 敵の邪を魅し下に人が恐れおの 仇討の一大物語

大正館

ワーナーブラザース最高特作 監督 ミヒヤエル・クルティーツ氏 主演 ドロレスコステロ嬢 ジョージオブライエン氏 ノア・ビアリー氏 ルイズ・ファーゼンダ嬢 共演 ノアの箱船 妖艷の美女と惡怪大を膺すノアの箱船、宏壯雄大なる數千に餘る無出の大洪水大作。突如と起る大洪水、倒壞、破殺戮、悽慘絕の言語に絕す

東亞キネマ京都作品 現代劇 林長二郎 中村紅綠 森靜子、マキノ智子、岡田時彥、中根龍太郎、市川櫻谷、杉狂兒共演

松竹キネマ蒲田撮影所超特作現代映畫 竹京都下加茂撮影所特作時代劇 十一月六日封切 松竹特別大公開 特別三大映畫 原作 小人 監督 石村謹治 道中 全六卷 中仕込 月形龍之介 主演 ご好評 阪東好太郎 錦之助 田中絹代 羅切 吉川滿子 二條晶子 共演 紅唇罪あり 全九卷 監督 清水宏 撮影 佐々木太郎 脚色 野田高梧

浪花館

第廿二回 秋季淨瑠璃大會 十一月七、八、九三日間 午後六時より 入場無料

主催 竹本綱國太夫

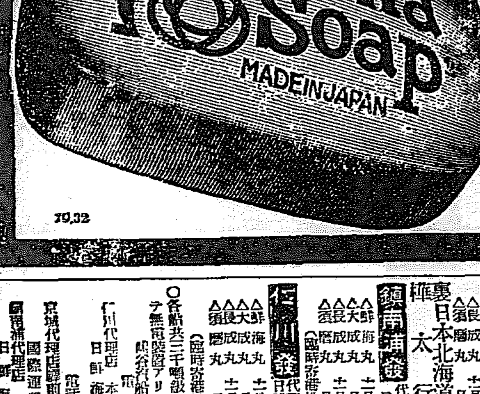

眞箇に 廉くて優秀な ○ミツワ石鹼

無駄のない石鹼

水にも湯にも程良く溶け
ホンノ少量で完全な作用をする
○ミツワ石鹼は、中途で溶け崩れず
三倍以上保つから
德用です

十錢の石鹼を三箇使ふよりも永く保つて、勿論それよりもズットお廉いミツワ石鹼です。要るだけ溶けて些しも無駄無く、僅かを溶けば効果は十二分、石鹼の能率增進化はこれ。

本舖 東京 ○丸見屋商店

淋疾に 多數醫家の實驗推獎 絕對的奏效 複方ノボノール球 胃腸障害……絕無

世界に誇る 宮田の自轉車

ギヤエム號 パーソン號 ミスター號 サンライス號

有名自轉車店にて販賣す 製銑御申越次第進呈

▼宮田製作所は我國に於ける自轉車製造の首祖であり又現在東洋に於ける最大最盛の製造所であります。社長の緑綬褒章拜領、伏見宮殿下の台臨、日本產業協會の表彰、內外博覽會共進會より受領の名譽大賞牌金銀賞牌數十個に及ぶ等光輝ある幾多の歷史が之を證明して居ります。

▼宮田の自轉車は堅牢、輕快、優美、低廉なる事他車の追隨を許さぬ特長を持て居ります。其販路は今や支那南洋濠洲南米印度阿弗利加等に迄及んで本邦製自轉車海外進出の先驅をなしてゐます。

東京府荏原郡六鄕町 宮田製作所

山口銀行 京城支店

燈火親しむ 机上にノーシン

南川驛(南川驛前) 國東屋旅館 館主 小股貢吉

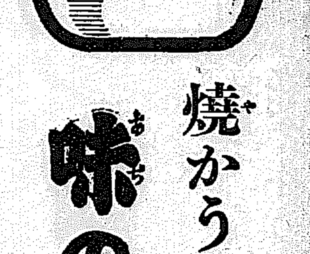

燒からうが、煮ようが、味は 味の素 まかせてムんす

宮內省御用達 鈴木商店

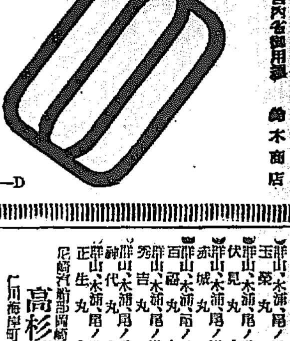

荒井のお乳

大阪商船汽船出帆 京城販賣所 電話本一〇〇番 飛山販賣所 電話飛山七三一番 仁川支店 電話二〇二番 仁川驛前 八次店 慶田組 電話七三番、九八四番

神戶大阪行(群山木浦經由) 十一月九日 ○滿州丸 十一日 名瀨丸 十四日 十小野丸 ○順吉丸 丸八尾道 丸ハ門司寄港

橫濱東京行(門司名古屋經由) 十一月十日 四川丸

鹿兒島三角行(群山木浦長崎經由)

大連行 十一月十八日 ○滿東丸

鎭南浦行 一寄港地出帆日ハ變更セラルコトアリ

辰馬汽船仁川出帆 朝日組回漕部 仁川代理店 仁川本町四丁目 電話專用六八番

朝鮮郵船仁川出帆 京城代理店 國際運輸株式會社 仁川代理店 日鮮海運株式會社

仁川發 鮮海丸 大成丸 長成丸 須磨丸

北日本海道行

元山出帆

日本郵船出帆

朝鮮郵船出帆廣告 京城南大門通り 朝鮮郵船株式會社

仁川出帆朝鮮郵船部 高杉回漕部 仁川海岸町

定期出帆朝鮮郵船部 博多航路(門司行) 咸北丸 定休日 一日、十一日、廿一日